O Matutino de Maior Tiragem da Capital da República

Diario de Noticias

Rua da Constituição, 11 · Tel. 42-2910 (Rede Interna)

Rio de Janeiro, Quarta-feira, 3 de Dezembro de 1947

Fundado em 1930 - Ano XVIII - N.º 7703

Propriedade da S. A. DIARIO DE NOTICIAS
O. R. Dantas, presidente; M. Gomes Moreira, tesoureiro; Aurelio Silva, secretário.

ASSINATURAS:
Ano, Cr$ 75.00; Semestre, Cr$ 40.00; Trimestre, Cr$ 20.00

Rep. S. Paulo: W. Farinelo - S. Bento, 220-3.º - T. 2-1512

ED. DE HOJE, 2 SEÇÕES, 12 PAGS. — Cr$ 0,50

O TEMPO — Previsões até 2 horas de amanhã, no Distrito Federal: Tempo — Ameaçador com chuvas, passando a instável. Temperatura — Estável. Ventos — Do quadrante S, com rajadas frescas.

TEMPERATURAS MAXIMAS E MINIMAS DE ONTEM: Bangú, 23.8-22.6; Bonsucesso, 28.0-14.6; Ipanema, 20.8 (min.); J. Botânico, 24.8-22.4; Km. 47, 22.6-21.1; Manguinhos, 25.2-22.5; Méier, 26.4-22.2; P. de Açúcar, 28.4-18.9; Penha, 25.2-23.1; Praça 15, 23.8-20.4; Barão Taquara, 25.8-18.4; Saenz Pena, 22.9 (min.); Santa Cruz, 24.8-22.1 e Volta Redonda, 21.2 (min.).

Produzem os Estados Unidos novas armas atômicas

Estão sendo montadas nos laboratórios de Los Álamos, onde a primeira bomba foi fabricada

DECLARAÇÕES DO SR. DAVID LILIENTHAL, PRESIDENTE DA COMISSÃO DE ENERGIA NUCLEAR

LILIENTHAL

ATLANTIC CITY (New Jersey), 2 (A. P.) — O sr. David Lilienthal, presidente da Comissão de Energia Atômica, revelou que os Estados Unidos estão agora produzindo novas armas atômicas, tanto de urânio como de plutônio e que "ambos esses produtos são usados para as armas atômicas em produção e projetadas nos Laboratórios da Comissão".

David Lilienthal não explicou se as novas armas são bombas, como as que foram lançadas contra Hiroshima e Nagasaki, ou representam uma nova aplicação militar da energia atômica. Esses detalhes foram classificados como "secretos".

Em discurso pronunciado perante a Sociedade Americana de Engenheiros Mecânicos, Lilienthal declarou que as armas estão sendo montadas nos laboratórios de Los Alamos, em New México, onde a primeira bomba foi fabricada.

Ontem, a Comissão de Energia Atômica revelou a existência de um novo campo de provas para armas atômicas, no atoll de Eniwetok, no Pacífico.

O discurso de Lilienthal foi pronunciado no quinto aniversário da conclusão feliz das experiências sôbre a energia atômica, demonstrando que a energia no seio do núcleo do átomo de urânio pode ser libertada em grande escala e controlada. Esta demonstração ocorreu em 1942, a 1 de dezembro, no Campo de Atletismo da Universidade de Chicago, sob a direção de Enrico Fermi, cientista italiano.

O governo nunca confirmou nenhuma informação sôbre a natureza do conteúdo das bombas atômicas já utilizadas, porém se sabe que as mesmas são fabricadas de urânio e plutônio, um elemento fabricado pelo homem com o plutônio.

Lilienthal mostrou aos engenheiros um pequeno pedaço de urânio, dizendo: "Há apenas alguns anos, não havia no mundo uma quantidade de urânio maior do que esta. Hoje, usamos o urânio às toneladas".

Declarou Lilienthal que os Estados Unidos gastaram cêrca de 2.500.000.000 de dólares no empreendimento atômico, e que, nos próximos anos, as despesas deverão atingir aproximadamente a cinco bilhões de dólares.

DIAMANTE SATANICO

Suicidou-se mais uma detentora de caprichosa jóia roubada de um altar indú

ROMA, 2 (A. P.) — Nadia Vyegin Orloff, princesa russa, antiga dona do legendário Diamante Negro de Orloff, suicidou-se domingo passado.

A amaldiçoada gema, roubada de um altar indú perto de Pondichery em princípios do século passado, tinha a reputação de provocar morte violenta para todos aqueles que a possuíssem.

Originàriamente a pedra pesava 185 quilates, mas foi depois cortada em pedaços menores por um joalheiro austríaco, a fim de se terminar com seu poder satânico.

Nadia Vyegin Orloff foi a segunda princesa russa a possuir o diamante e a se suicidar em Roma.

A outra foi a princesa Galitzine Baria Tinsky, que se atirou do 5.º andar de um edifício no mês passado.

Ambas se suicidaram da mesma maneira e na mesma cidade.

Ataque do delegado argentino contra os Estados Unidos

Disse o sr. Diogo Molinari que a República do norte procura obrigar o mundo a submeter-se à economia capitalista

Afirmou que a Conferência de Havana é o resultado de um pacto mútuo secreto assinado em 1942

HAVANA, 2 (De Francis McCarthy, correspondente da U. P.) — O delegado argentino Diego Molinari disse na Conferência Internacional do Comércio que o mundo enfrenta a possibilidade de outra guerra e acusou os Estados Unidos de procurarem obrigar o mundo a submeter-se à economia capitalista.

Destacou o orador que a Conferência de Havana é o resultado do pacto mútuo entre a Grã-Bretanha e os Estados Unidos, assinado secretamente em fevereiro de 1942. Disse ainda que todo o mundo está "sob o signo do dolar", com quase todo o ouro mundial guardado em uma fortaleza dos Estados Unidos.

Num dos discursos mais longos de quantos foram pronunciados até agora na conferência de Havana, o sr. Molinari acrescentou que a Argentina não aceitava o capitalismo, "a menos que sejamos obrigados a fazê-lo por um cataclisma".

Ao referir-se à Organização Internacional de Comércio, o sr. Molinari disse que a "Argentina não deseja a Organização capitalista, que não preenchia os desejos da humanidade, pois não pode haver homem livre dentro de uma nação escrava". Molinari terminou seu discurso em meio de grandes aplausos.

O primeiro orador, ao abrir-se a sessão às 10.50 horas, foi o delegado equatoriano Ernesto Chiriboga, ao qual seguiram-se Antonio de Vilhena Ferreira Braga, presidente da delegação brasileira, e Cesar Charlone, vice-presidente do Uruguai, que preside a delegação de seu país.

Em outra parte de seu discurso, Molinari afirmou: "A Argentina não pode aceitar nem o Plano Marshall, nem o chamado plano Molotov". Explicou que seu país "tem seu próprio plano, chamado plano Perón, mediante o qual facilitou-se ajuda à Bélgica, Espanha, Chile, Bolívia, Finlândia, França, Tchecoslováquia, Rumânia e Itália".

"Para nós — declarou — não existem dois mundos. Temos uma visão universal. Nossos empréstimos foram feitos em divisas dos povos que ajudamos e não em dólares".

Ratificação do tratado do Rio de Janeiro

WASHINGTON, 2 (A. P.) — O Comitê de Relações Exteriores do Senado fixou para a próxima quinta-feira uma sessão privada sôbre o Tratado Interamericano de Defesa, que será apresentado naquele dia pelo presidente Truman, para ratificação.

O presidente Vandenberg disse que Norman Armour, secretário de Estado Assistente para os Negócios Políticos, será convidado a explicar o tratado ao Comitê.

Participação das pequenas potências no Tratado de Paz alemão

Marshall defende êsse ponto de vista, dizendo que aquêles países deram uma grande contribuição para a vitória

Criticou Molotov por se ter referido em têrmos desdenhosos aos que não participaram ativamente da guerra

LONDRES, 2 (De John Hightower, da A. P.) — O secretário Marshall pediu que o Conselho dos Ministros conceda um papel positivo às pequenas nações, na elaboração do tratado de paz com a Alemanha. Acrescentou que êsses países deram uma grande contribuição para a vitória e seu auxílio será "uma garantia de uma paz eficaz". Marshall reiterou a política norte-americana de apoiar uma participação ampla das pequenas potências na elaboração do tratado de paz, durante as discussões de hoje sôbre a melhor maneira de elaborar o tratado de paz alemão.

As discussões sôbre êste assunto deverão terminar amanhã, segundo os informantes oficiais, e os quatro grandes poderão então passar ao tratado austríaco, a respeito do qual os seus delegados ainda não conseguiram chegar a um acôrdo. A reunião de amanhã se iniciará às 15 horas, em vez de às 15.30, a fim de que possa terminar às 17.30 horas, a tempo de os quatro grandes participarem do chá oferecido pelo rei no Palácio Buckingham.

O debate sôbre o papel dos pequenos países surgiu com relação à proposta para a criação de quatro Comitês, que fariam o trabalho preparatório sôbre o tratado de paz germânico, incluindo a estrutura política da Alemanha, os ajustamentos territoriais, a organização econômica e a desmilitarização. Molotov apoiou a proposta francêsa de se estabelecer um Comitê Permanente, composto por representantes dos quatro grandes. Em seguida, os quatro convidariam os outros aliados a participarem dos trabalhos, nos problemas em que tivessem interêsse especial.

Não fizeram progressos

LONDRES, 2 (De R. H. Shackford, correspondente da U. P.) — O Conselho de Chanceleres dos "quatro grandes" continuaram hoje a discussão do processo para preparar o Tratado de Paz com a Alemanha, porém, segundo fontes oficiais britânicas, "não fizeram progressos importantes". Os informantes britânicos disseram que os chanceleres haviam chegado a acôrdo sòmente sôbre duas questões secundárias.

Anunciou-se, por outro lado, que o Conselho de Chanceleres receberá, amanhã, o relatório de seus delegados sôbre o Tratado Austríaco. A sessão convocada para amanhã será, necessàriamente, breve, porquanto os ministros do Exterior terão que ir ao Palácio de Buckingham, onde o Rei Jorge VI lhes oferecerá uma recepção.

O secretário de Estado dos Estados Unidos, general George Marshall, que presidiu a reunião de hoje, criticou o chanceler soviético, Molotov, por ter o mesmo se referido em "têrmos desdenhosos" aos países que declararam guerra à Alemanha, mas não participaram ativamente do conflito.

Marshall iniciou a discussão pondo em discussão o parágrafo relativo ao processo sôbre a composição dos Comitês Permanentes de Redação do Tratado. Cada um dos chanceleres apresentou uma proposta diferente, a saber:

1 — Proposta soviética, dispondo a composição de Comitês exclusivamente das quatro potências.

2 — Proposta francêsa, estipulando a inclusão das quatro potências e dos países interessados nos problemas específicos que forem discutidos.

3 — Proposta norte-americana, dispondo sôbre o sistema de rodízio na presidência dos Comitês entre as quatro potências e a inclusão de um número conveniente de representantes dos Estados aliados.

4 — Proposta britânica, dispondo a participação nos Comitês das nações que participaram ativamente da guerra.

Notícia sem fundamento

ROMA, 2 (A. P.) — Esta noite, já em hora avançada, o Ministério do Interior anunciou ter investigado a causa da notícia que falava no estabelecimento de uma República vermelha, em Ravina, chegando à conclusão que tal notícia "não tinha fundamento".

Ofensiva nacionalista em desenvolvimento

SHANGAI, 2 (U. P.) — Anuncia-se que está em desenvolvimento a ofensiva nacionalista contra as fôrças comunistas, chefiadas pelo general caolho Liu Po Chen. As tropas de Chiang Kai-shek recapturaram quatro cidades estratégicas, que dominam passos nas montanhas da fronteira Hupeh-Anhwei.

Vai a Moscou o embaixador russo na Argentina

BUENOS AIRES, 2 (A. P.) — O sr. Mikhail Serguev, embaixador soviético, apresentou suas despedidas ao ministro do Exterior, em virtude de ter de seguir para Moscou, em viagem de férias. Declarou o embaixador russo aos jornalistas que partirá a 5 de dezembro a bordo do navio inglês "Highland Brigade", na primeira etapa de sua viagem à capital soviética, devendo regressar dentro de quatro meses.

BANCO MOSCOSO-CASTRO S. A.
RUA DA ALFANDEGA, 51

ÁRABES E JUDEUS ENTRAM EM CHOQUE NA PALESTINA

Possível a convocação do Conselho de Segurança

Terá por fim estudar as desordens que estão surgindo em conseqüência da decisão da ONU sôbre a Palestina

LAKE SUCCESS, 2 (A. P.) — Autoridades das Nações Unidas estão estudando a possibilidade de ser convocado o Conselho de Segurança para uma sessão extraordinária, a fim de serem estudadas as desordens que estão surgindo em conseqüência da decisão da ONU, aprovando o Plano de Divisão da Palestina.

Esse foi um dos problemas apresentado à sessão secreta realizada pelos altos funcionários da ONU, convocada pelo seu secretário geral Trygve Lie, para início da realização do Plano de Divisão aprovado sábado pela Assembléia Geral.

A conferência foi convocada principalmente para selecionar o chefe da missão e o secretariado, que será indicado para a comissão de cinco nações, criada pela Assembléia para auxiliar na transformação da Palestina num país independente, no dia 1 de outubro.

Uma alta autoridade da ONU, entretanto, disse que Lie está tomando conhecimento dos novos distúrbios verificados na Palestina. Um membro do Conselho de Segurança disse também que os demais membros estão cuidadosamente observando os acontecimentos.

Um porta-voz da delegação britânica disse que a situação da Palestina no momento não exige nenhuma atitude da ONU. Fêz notar que a Inglaterra continúa responsável pela manutenção da ordem na Terra Santa e continuará determinada a mantê-la.

Segundo a resolução da Assembléia sôbre a Palestina, o Conselho de Segurança atuará se a paz fôr ameaçada, em conseqüência do Plano de Divisão.

O Conselho de Curadoria foi notificado da sua responsabilidade para dirigir a proposta de internacionalização de Jerusalém, aprovando imediatamente a moção designando uma comissão para elaborar os planos preliminares.

Fêz sua aparição, pela primeira vez, como fôrça defensiva e de segurança, a Hagana ou exército nacional judaico

Proclamada a guerra santa para os muçulmanos de todo o mundo, em defesa da Palestina arábica

JERUSALEM, 2 (U. P.) — Os árabes deram início a uma greve de três dias, em sinal de protesto contra a partilha da Palestina, o que deu origem à eclosão de várias violências, tiroteios e apedrejamentos contra os judeus. Em conseqüência, a Hagana — o exército nacional judaico — fez a sua aparição, pela primeira vez, como uma fôrça defensiva e de segurança. Algumas horas depois de meio-dia, pelo menos um judeu estava morto, enquanto cêrca de vinte outros feridos, sendo que um deles era o correspondente local da agência noticiosa britânica Reuters. Vários árabes também ficaram feridos em conqüência das violências hoje registradas.

Aparece a Hagana

A Hagana fez a sua primeira aparição quando lhe foi permitido, sob supervisão da polícia britânica, ajudar a evacuar os judeus da área da Princesa Maria, os quais estavam sendo ameaçados pelos árabes. O exército judaico foi então concitado pelo soar das sirenes de caminhões, os quais percorriam as ruas pedindo aos judeus, que começavam a se aglomerar para ações de vingança, que retornassem ao trabalho. Nessa ocasião, centenas de enfurecidos árabes se empregavam a pilhagens e roubos no centro da cidade, acarretando aos judeus prejuízos calculados em um milhão de dólares.

Tudo calmo

As três horas da tarde, a polícia informou que tudo estava calmo, embora um grupo de árabes tivesse tentado atacar o quarteirão judaico de Montefiore, o qual foi defendido por duzentos membros da Hagana. Na luta que então teve lugar, a polícia foi seriamente apedrejada, tendo que recorrer ao emprêgo de gases lacrimogêneos. Um carro blindado atravessou ainda o local das agitações, ferindo seriamente alguns jovens árabes. Quando a violência começou a arrefecer, tôdas as áreas árabes de Jerusalem foram submetidas ao toque de recolher, desde o crepúsculo até a madrugada.

Guerra Santa

CAIRO, 2 (U. P.) — O Conselho dos Ulemas (bacharéis da lei muçulmana) Alazhar, proclamou a guerra santa, ou "Jehad", para os muçulmanos de todo o mundo, em defesa da Palestina arábica.

O Conselho dos Ulemas, que é o mais alto organismo executivo da instituição central islamita Alazhar, diz em sua declaração ao mundo o seguinte:

"O Conselho dos Ulemas convoca os muçulmanos de todo o mundo para a guerra santa. A guerra santa é uma obrigação incondicional e quem quer que a ignore incorrerá em Pecado. O Conselho dos Ulemas declara que a resolução das Nações Unidas ordenando a divisão da Palestina "foi aprovada por uma organização que não tem competência para aprová-la" e é "injusta para com os interesses árabes".

O Conselho dos Ulemas Alazhar, embora sendo a maior universidade muçulmana do mundo, não tem relação oficial com a Liga Arabe, nem com nenhum govêrno árabe, porém suas opiniões são altamente respeitadas pelos muçulmanos de tôda a parte.

Morreram 170 pescadores portuguêses

LISBOA, 2 (U. P.) — As autoridades anunciaram que 170 pescadores portugueses pereceram afogados ou desapareceram na entrada da baía do Pôrto, na desembocadura do rio Douro. Os citados pescadores encontravam-se em quatro barcos, que afundaram durante uma tormenta.

PARECE DESFAZER-SE A ONDA DE GREVES NA FRANÇA

Dezenas de milhares de operários estão regressando gradualmente ao trabalho, diante da energia com que age o govêrno

Todavia, os comunistas, na Assembléia Nacional, continuam com suas táticas dilatóriais

PARIS, 2 (De Joseph Grigg, correspondente da U. P.) — Sob a pressão da crescente demonstração de fôrça do govêrno do primeiro ministro Robert Schuman, parece estar desmoronando a onda de greves inspiradas pelos comunistas, que mantém a França em estado caótico há mais de 10 dias. Dezenas de milhares, dentre os dois milhões de operários que haviam abandonado suas atividades, estão regressando gradualmente ao serviço. Ao passo que desmorona o movimento grevista, os comunistas na Assembléia Nacional continuam com suas táticas dilatórias, e, em que pese a expulsão ocorrida à noite passada de um deputado comunista, persistem êles em insultar os demais deputados que, ao responderem uma ou outra vez a suas invectivas, impedem que se submeta a debate e se proceda à votação da lei que dá motivo à sessão e na qual o govêrno pede penalidades por sabotagem e intimidação armada.

Ao mesmo tempo, o govêrno, valendo-se da lei que foi aprovada previamente, mobilizou a polícia e divisões volantes da guarda nacional para que seja mantida a ordem em todo o país. De conformidade com esta mesma lei, chamaram-se a serviço ativo 80 mil reservistas, para reforçar a polícia e a guarda nacional.

Regressam ao trabalho

Os operários nas minas, estradas de ferro e serviços postais regressaram ao trabalho. Com forte proteção militar reiniciou-se igualmente o serviço em seis usinas elétricas de Paris. A estrada de ferro subterrânea urbana está em atividade e a distribuição de correspondência recomeçou depois de dez dias de paralisação. Calcula-se que 30% das minas reiniciaram sua produção e 80 das linhas férreas estão novamente em serviço.

Os comunistas, não obstante, recomeçaram suas atividades de violência. No subúrbio de Boulogne-Billancourt os operários que foram expulsos da fábrica de automóveis Renault apoderaram-se de um trator e tentaram entrar novamente na fábrica, utilizando-o como aríete. Os guardas os dispersaram à fôrça, tendo havido três feridos no incidente.

Tentativas de sabotagem

Aumentaram também as tentativas de sabotagem nas estradas de ferro. Os dirigentes operários comunistas estenderam a ordem de greve geral a outros onze departamentos, porém, com exceção de Nice e Marselha, a greve esta muito longe, até agora, de ser geral. Em Marselha, os grevistas destruíram um posto policial e viraram um caminhão, antes de ser dispersados pela polícia, e na estação de Limoges os policiais desalojaram os grevistas que se haviam apoderado da mesma. Não obstante, a maior demonstração de fôrça do govêrno verificou-se nas regiões mineiras do norte da França, onde "piquetes" grevistas foram desalojados de suas barricadas à entrada dos poços de trinta e quatro minas.

Em geral, segundo os observadores, o quadro total da situação das greves é "hoje mais favorável do que nunca", desde que começou o movimento iniciado pelos comunistas e seus dirigentes da Confederação Geral do Trabalho. Entrementes, na Assembléia, quando se declarou aberta a sessão, às 15 horas, os comunistas cobriram a bandeira tricolor da banca do deputado Raoul Calas, expulso durante a sessão noturna de ontem.

Herriot justifica-se

O presidente da Assembléia, Edouard Herriot, justificou a ordem de expulsão da Assembléia dos deputados comunistas que permaneceram no recinto do Parlamento até às 5 horas da manhã de hoje em protesto pela expulsão de Calas. Imediatamente depois a Assembléia aprovou uma moção de confiança a Herriot, votando sòmente contra a bancada comunista.

Com o propósito de dificultar o debate sôbre a parte da lei pedida pelo govêrno que proscreve e condena a sabotagem e a intimidação armada contra os operários que permaneceram em seus postos ou retornaram a êles, os comunistas iniciaram uma série de debates pessoais, até que, às 18 horas, a Assembléia acordou, por 404 contra 183 votos, em iniciar imediatamente o estudo da lei.

Os comunistas intervieram novamente, apresentando uma moção dispondo que "não se poderá propor nenhuma lei que infrinja o direito de greve dos trabalhadores".

Reiniciaram-se os debates sôbre êste tema e, ao chegarem às sete horas da noite, o presidente Herriot determinou um período de repouso para o jantar, convocando os deputados para recomeçar a sessão às 21 horas.

Não será fatal o boicote soviético

NOVA YORK, 2 (U. P.) — O sr. Osvaldo Aranha, presidente da Assembléia Geral da ONU, que há poucos dias encerrou suas atividades, manifestou confiar em que o boicote soviético à "Pequena Assembléia" e a outros organismos das Nações Unidas não será fatal e que a União Soviética acabará por aceitar as decisões aprovadas pela maioria.

O sr. Aranha fez sua declaração à "United Press" depois de regressar de uma visita a Washington.

O sr. Aranha pensa partir para o Rio na próxima quinta-feira, por via aérea, devendo estar na capital brasileira na manhã de sábado.

Molotov vai oferecer um almôço a Marshall

Será na próxima sexta-feira o encontro dos dois chefes de chancelaria — Discussão privada das questões pendentes

LONDRES, 2 (U. P.) — O almoço que Molotov oferecerá a Marshall, sexta-feira, dará oportunidade a uma discussão privada e extra-formal das questões entre o leste e o norte, pendentes da conferência dos ministros do Exterior.

Sexta-feira passada, o embaixador Lewis Douglas convidou Molotov para almoçar com ele e Marshall, porém o ministro russo não aceitou o convite, dizendo que tinha outros compromissos.

O encontro de sexta-feira próxima, na Embaixada soviética, será o primeiro entre o secretário de Estado Marshall com Molotov, para uma conversação privada, desde que o antigo chefe do Estado Maior do Exército americano passou a ocupar o posto de supremo chefe da diplomacia dos Estados Unidos.

Possibilidade de uma visita do general Dutra a Washington

WASHINGTON, 2 (U. P.) — O presidente da Assembléia da ONU, sr. Osvaldo Aranha, declarou que foi estudada a possibilidade de o general Dutra visitar Washington, mas ignora se terá oportunidade de fazê-lo.

Album poético Eucalol

ARITMETICA

Hoje, cientistas notáveis
Com os mais fortes argumentos,
Consideram condenáveis
De primos os casamentos.

Números primos (nenhum
De vós o ignora, leitores)
Um fator não têm comum:
Cada qual tem seus fatores

Há casais por lei unidos
— Ele e ela gente de bem —
Mas que, em amor "divididos"
Comuns fatores não têm.

São casos assaz frequentes
E eu mesmo alguns conheci
Em que os dois não são parentes
Mas são "primos entre si".

BASTOS TIGRE

Para saúde bom ar.
Agua pura luz do sol.
Para o asseio e o bem-estar
A grande trinca EUCALOL
SABONETE — TALCO
CREME DENTAL

REINA RELATIVA TRANQUILIDADE NA ITÁLIA

VERIFICARAM-SE APENAS ESPORÁDICOS ATOS DE VIOLÊNCIA — PROTEÇÃO GOVERNAMENTAL EM MILÃO

ROMA, 2 (De J. EDWARD MURRAY, correspondente da U. P.) — Reina relativa tranquilidade na Itália, porém em algumas localidades há indícios de tensão. Luigi Longo, que ocupa o segundo pôsto na hierarquia do Partido Comunista Italiano, depois de passar em revista militar a 20.000 ex-guerrilheiros, em Gênova, assinou o principal artigo da edição de hoje do periódico comunista "L'Unità", acusando o primeiro ministro De Gasperi de haver perpetrado um golpe de Estado, ao eliminar os comunistas de seu govêrno, em maio passado. [illegible]

Reina a calma em Milão, porém o palácio do govêrno local é protegido por [illegible] "tanks" e metralhadoras, de conformidade com a firme política do govêrno contra as exigências comunistas para que o governador da província, Ettore Troilo, seja mantido em seu pôsto. Verificaram-se hoje esporádicos atos de violência e ontem um grupo de trabalhadores destruiu um automóvel em Milão.

Fontes oficiais [illegible] Estados Unidos. [illegible] Estados Unidos.

MOVADO
165 PRIMEIROS PREMIOS
creador de modelos
desde 1885
Relojoeiros suissos
MEISTER & CO.
relógios e joias finas
Avenida Rio Branco, 108-C
Telefone 42-1057
VENDAS A CRÉDITO, SEM FIADOR

Agua para a ilha do Governador

Entra hoje a população da ilha do Governador no seu 24.º dia de sêca. Não obstante as recentes declarações do prefeito sôbre providências que iria adotar sôbre o assunto, continuam sedentos os 30 mil habitantes da ilha, os quais renovam ao general Mendes de Morais seu desesperado apêlo para que sua promessa seja cumprida.

Centro Constitucionalista Pró-Melhoramentos de Botafogo

Recebemos:

"Realizando-se hoje, às 20 horas, na sede do popular Clube de Regatas Lage, largo de São Clemente, gentilmente cedida pela sua diretoria, uma reunião para debater e decidir o programa, data e local da instalação pública do Centro Constitucionalista Pró-Melhoramentos de Botafogo, a Comissão Organizadora, à cuja frente estão os deputados Vargas Neto e Campos Vergal, encarece a presença de todos os moradores e amigos do bairro de Botafogo que queiram trabalhar pelo progresso do mesmo. Outrossim, avisa que na sede do referido clube, a partir de hoje, estão à disposição dos moradores, listas de adesão e Estatutos do Centro Constitucionalista Pró-Melhoramentos de Botafogo".

Companhia de Construções Navais Vitória

ASSEMBLÉIA GERAL EXTRAORDINARIA

PRIMEIRA CONVOCAÇÃO

Ficam convidados os senhores acionistas a se reunirem em Assembléia Geral Extraordinária, no próximo dia 12 do corrente, às 17 horas, na Sede Social, à avenida Graça Aranha, n.º 226, 10.º andar, salas 1013-1014, nesta cidade, a fim de deliberarem sôbre a seguinte ordem do dia:

Eleição da Diretoria para o novo triênio.

Rio de Janeiro, 2 de Dezembro de 1947.

A DIRETORIA

Congregação Espírita Francisco de Paula

ASSEMBLÉIA GERAL

De ordem do sr. Presidente, são convidados os sócios efetivos quites e os graduados, com direito de voto, da Congregação Espírita Francisco de Paula, a se reunirem em sessão ordinária, na sede social, na rua Conselheiro Zenha, n.º 31, Tijuca, nesta Capital às 20,30 horas, em primeira convocação, no dia 9 de dezembro de 1947, a fim de procederem à eleição dos Membros que deverão compôr a Assembléia Deliberativa para o biênio 1947-1949.

Não havendo comparecimento suficiente de sócios, em primeira convocação, será declarada aberta a Assembléia, uma hora após, com qualquer número de sócios presentes.

PLINIO GUIMARAES BARBOSA — Secretário Geral.

DR. L. OLIVEIRA LIMA

DENTADURAS

Paladon, dentes transparentes, imitação perfeita dos dentes naturais, correção dos defeitos do rosto, trabalhos de bridge em Palacril, coroas, pivots, etc. — Consertos em dentaduras quebradas sem pressão, bridges partidos em 90 minutos. Rua Visconde do Rio Branco, 37 — Tel.: 42-3591 e rua Santa Luzia, 799, 4.º andar, sala 401, próximo à Avenida.

NÃO SE REALIZARAM OS COMÍCIOS COMUNISTAS

Queixas e protestos de populares que nada tinham a ver com o assunto e de promotores das projetadas manifestações

Conforme é do conhecimento público, haviam os comunistas projetado a realização de comícios, ontem, no segundo aniversário das eleições de 1945, aparentemente para festejar a data da volta do país ao regime legal, mas também para protestar contra a cassação dos mandatos dos parlamentares eleitos naquele dia.

Falando aos jornais de ante-ontem, declarara o chefe de Polícia não permitir que tais manifestações fossem levadas a efeito.

Ainda ontem, porém, o jornal comunista "Tribuna Popular" anunciava a realização de vinte "meetings" em diferentes pontos da cidade, inclusive nos largos da Carioca e do Machado.

A expectativa, portanto, era de que a ordem seria perturbada.

Entretanto, salvo os casos isolados que abaixo enumeraremos, tal não sucedeu.

No largo da Carioca, onde a nossa reportagem permaneceu até às 18,30 não houve o menor ajuntamento que denunciasse a intenção de se transformar em "meeting".

No largo do Machado, alguns promotores do comício programado para aquele logradouro chegaram a se reunir, mas foram imediatamente dispersados pela polícia, sem que se registrasse qualquer violência.

Em Bangú, efetuaram-se quatro prisões de elementos que se entregavam à distribuição de boletins convidando o povo para o comício, que não se realizou.

No Rio Comprido, os policiais exorbitaram, pois que não permitiram ajuntamento na parada dos bondes que é bastante movimentada, nas últimas horas da tarde. Chegaram mesmo a deter estudantes, inclusive meninas, metendo-os num "tintureiro", para soltá-los mais adiante.

Em nossa redação esteve uma comissão de moradores de Laranjeiras, tendo à frente o dr. Francisco Chermont, para protestar contra a proibição dos comícios, alegando que, de acôrdo com a Constituição, a Polícia não pode proibir a realização de tais manifestações, mas apenas localizá-las nos pontos que julgar convenientes. Disse que recebeu, pelo telefone, uma ameaça. A pessoa que lhe falou dizia ser da Polícia e o aconselhou a não falar no comício, sob pena de lhe acontecer algo desagradável. Em vista disso, tomara a precaução de requerer um "habeas-corpus" preventivo.

Tambem esteve em nossa redação o camelô Olivaldo de Lima, morador na avenida Presidente Vargas n. 1.138, para nos comunicar que, na tarde de ontem, quando no Largo da Carioca comprava "balas-puxa", fôra detido por investigadores que por ali passavam numa camioneta, os quais exigiram os seus documentos, indagando em seguida se êle era comunista. Declarou-lhes então, Olivaldo, não entender de política e que trabalhava como camelô, para ganhar o pão.

Os policiais não deram ouvidos às suas afirmações, passando a espancá-lo, até ver o sangue correr-lhe da boca.

PREGAVAM CARTAZES

Na rua Pacheco Leão estavam pregando cartazes contra a cassação dos mandatos e convidando o povo para um comício, os operários da Fábrica de Tecidos Carioca: Acir da Silva, com 26 anos, residente na rua Lopes Quintas 22 casa 1; Sérgio Moreira Rocha, de 27 anos, morador na rua Corcovado 284, casa 16; e João de Freitas, com 42 anos, domiciliado na rua Corcovado 284, casa 25. De súbito parou no local um automóvel do qual desceram alguns indivíduos que os dispersaram a coronhadas de revólver. Todos sofreram ferimentos na cabeça e receberam curativos no Hospital Miguel Couto. Ali declararam que os agressores haviam sido investigadores da Polícia.

PRESO NO INTERIOR DE UM BONDE

No interior de um bonde da linha Itapirú, foi preso Silvio Castilho Bastos, morador na rua Souto Carvalho n. 18, apartamento 104, acusado de estar distribuindo boletim que anunciavam a realização do comício no largo da Carioca.

EM BANGU'

As 21 horas, um investigador da Divisão de Polícia Política apresentou, preso, às autoridades do 27º distrito, Jorge Dias, de 24 anos, morador na estrada do Caboclo sem número, acusado de haver agredido a pedradas auxiliado por quatro outros, o referido policial, quando êste se achava de serviço na estação de Bangu, onde deveria realizar-se um comício, às 19.30 horas, tendo como orador o vereador Arlindo Antônio de Pinho.

Jorge Dias apresenta ferimentos nos lábios, no supercílio esquerdo e na cabeça.

Segundo fomos informados pelo comissário Alves, de serviço na delegacia do 27º distrito policial, foram presos no local indicado para o comício, três outros homens, os quais haviam sido encaminhados à Divisão de Polícia Política.

NA CENTRAL DO BRASIL

Nas proximidades da estação da Central do Brasil, foram presos José Raimundo Gonçalves Leite, morador na avenida Suburbana 53; Fausto de Alcântara Barros, residente na rua Jaceguai 47; Anibal Teixeira Lopes, morador na rua São José 51, todos acusados de distribuir boletins de propaganda do comício que deveria realizar-se no largo da Carioca, e de estarem vendendo a "Tribuna Popular".

Mesa redonda de mulheres

Encerrou-se a mesa redonda de mulheres, promovida pela Federação Brasileira pelo Progresso Feminino, com o concurso de associações de mulheres, como Associação das Senhoras Brasileiras, Uniões Femininas, União Universitária Feminina, Comitê de Mulheres Pró-Democracia, Associação Engenheiras, etc. Foram estudadas questões relativas aos direitos civís e políticos da mulher, sua emancipação econômica; creches e escolas maternais para os filhos da mulher que trabalha; melhoria das condições reais de vida e manutenção da paz.

Para redação das conclusões, que serão apresentadas em ampla reunião, ficou constituída uma comissão composta da dra. Berta Lutz, presidente da Federação Brasileira pelo Progresso Feminino; Alice Tibiriçá, presidente do Instituto Feminino de Serviço Construtivo; Diva de Moura, presidente da Associação das Funcionárias Municipais; vereadora Arcelina Mochel; Cacilda Martins e Beatriz Cavalcanti, ambas daquela Federação; jornalista Maura de Sena Pereira, presidente da União Feminina do Flamengo, Catete e Glória.

Daqui até à grande Convenção de Mulheres que será realizada em 1948, ficará constituída uma comissão permanente, composta de representantes das várias organizações femininas do Distrito Federal.

CONCURSO DE TAQUIGRAFIA PARA A CAMARA MUNICIPAL

Acham-se abertas as inscrições para o curso especializado, organizado pela Escola Remington — Rua Sete de Setembro, n.º 59.

Dr. Pereira Valle
CLINICA GERAL — DIABETE
MOLESTIAS DOS VELHOS
Carmo, 6 — sala 606 e 608 de 8 às 11 horas.

TAXÍMETROS

Trocam-se pequenos por grandes, compram-se dos grandes, redondos. Tratar com Joaquim Freitas, à rua Visconde Duprat, n.º 5.

ROUPAS USADAS

Compram-se a domicilio e pagamos o justo valor

Telefone: 22-8016

CLINICA DE ACIDENTADOS
DR. VIVALDO LIMA FILHO
Consultas e tratamento: Diàriamente das 10 às 17 horas, no Hospital da Cruz Vermelha Brasileira — Fones: 32-3250 — Res. 27-6089

PARA ALUGAR — No Castelo, em ótimo local, dois grupos de salas para escritório, sendo 5 salas, com 2 saletas de entrada, 2 toilettes e um armário embutido. Informações mais detalhadas pelo telefone 22-4744, com o Senhor Kigar, ou pessoalmente à Avenida Calógeras, 15, 10º andar.

Vendiam clandestinamente as passagens fornecidas gratuitamente pelo govêrno

Detidos pelo Serviço de Vigilância do Lloyd — Declarações de dois dos acusados na delegacia do 7.º distrito policial

Informada de que alguns passageiros do "Comandante Ripper" que partiu para o Norte do país, viajavam com passagens fornecidas gratuitamente pelo govêrno, mas adquiridas ilegalmente, a Polícia de Vigilância do Lloyd Brasileiro apreendeu as referidas passagens e encaminhou o fato às autoridades do 7.º distrito policial. As passagens apreendidas são em número de 51, todas de 3.ª classe.

Segundo apuraram as autoridades, são acusados da irregularidade, José Lourenço, ascensorista do Ministério da Fazenda; Nabor de Lima, motorista do Ministério da Marinha; José Leal, vigia do Correio Geral, e Marcolino Pereira, trabalhador de obras, dos quais foram detidos o primeiro e o último.

José Lourenço e Marcolino Pereira foram conduzidos à delegacia da rua do Carmo, onde declararam o seguinte: sabendo que Severino Lira, chefe da garage do Ministério da Marinha, que é compadre de Lourenço, tinha facilidades de arranjar passagens gratuitas para o Norte, procuraram-no a fim de conseguir várias requisições. Uma vez obtidas essas requisições, vendiam-nas a diversos pretendentes a viajar para o Norte. A prisão dos dois indivíduos acima referidos foi efetuada pelos fiscais da polícia interna do Lloyd Brasileiro, Luís Antônio da Silva Oliveira e Petronilo Vitorino Brandão. Quase todos os prejudicados são modestos operários nortistas que tentavam ganhar a vida no Rio, e não logrando sucesso, resolveram regressar à sua terra. Muitos estão acompanhados da família com filhos menores.

A N. S. das Graças — por intermédio de Padre Antônio. Agradeço as graças milagrosamente recebidas. Madame Pereira Lima.

VÁRIAS OCORRÊNCIAS

Assalto — Acidente — Agressões — Mortes súbitas — Atropelamentos — Suicídio e tentativas — Princípio de incêndio

Registraram-se ontem, nesta capital, entre outras, as seguintes ocorrências:

Assalto

Na rua Felisberto de Meneses, esquina de Mariz e Barros, os ladrões Euclides da Silva, de 21 anos e seu companheiro vulgo "Ourives" assaltaram a jovem Maria Magalhães, de 17 anos, residente na primeira rua citada n. 35, apartamento 103 e roubaram-lhe a bolsa, que continha 250 cruzeiros. A vitima gritou por socôrro e o soldado 66, do 6.º batalhão da Polícia Militar conseguiu prender Euclides, que segurava a bolsa roubada, levando-o para a delegacia do 15.º distrito, onde o ladrão foi autuado e recolhido ao xadrez. "Ourives" conseguiu fugir.

Doloroso acidente

Efigênia Sousa de Oliveira, de 27 anos, residente na Ilha do Principe, Estado do Espirito Santo, tendo enviuvado há poucos mêses, resolveu vir para esta capital, residir em companhia de seu irmão Jair Sousa de Oliveira, taifeiro da Escola de Aeronáutica, residente na rua Pedro Fernandes, 40. Satisfazendo essa resolução, viajava em um trem da Leopoldina, em companhia de seu filho Antônio, de 5 anos de idade. Quando o comboio passava entre as estações de Pedro Dantas e Casimiro de Abreu, a inditosa senhora debruçou-se em uma janela do trem e bateu com a cabeça na pilastra de uma ponte ali existente, tendo morte instantânea, com o crânio fraturado. O cadáver foi transportado para a estação Mauá, sendo o menino Antônio acalentado por vários passageiros.

Aqui o irmão que a esperava sofreu o doloroso golpe de vê-la morta, recebendo então o menor Antônio, que a polícia do 15.º distrito já havia resolvido encaminhar à Delegacia de Menores. O cadáver foi removido para o necrotério do Instituto Médico Legal.

Agressões

Olimpio de Carvalho, de 46 anos, operário da Papelaria Modêlo, na rua da Quitanda, 175, por questões de serviço, agrediu o proprietário do estabelecimento Osmar Leite Freire, de 27 anos, ferindo-o na cabeça. O agressor foi autuado na delegacia do 7.º distrito e a vítima recebeu curativos na Assistência.

* * *

Aristides Serafim, de 35 anos, morador no casebre da praia do Pinto, 258, por questões de ciume agrediu sua companheira Maria Rosa, de 32 anos, com uma faca produzindo-lhe ferimento no braço esquerdo. O agressor fugiu e a vitima recebeu curativos no Hospital Miguel Couto, sendo em seguida ouvida pela polícia do 1.º distrito.

* * *

Na rua Camuirano, o indivíduo conhecido por "Nove Horas", portava-se de maneira atentatória à moral e foi observado pelo tipógrafo Sebastião Teixeira Nóbrega, de 26 anos, residente na referida rua 33. Travaram então discussão e "Nove Horas" agrediu o tipógrafo com uma faca, produzindo-lhe ferimentos penetrantes no abdômen, nas costas e no cotovelo esquerdo. Praticado o delito, fugiu e a vitima foi internada no Hospital Miguel Couto em estado grave. A polícia do 3.º distrito procura o criminoso, que é pardo e conta 20 anos, aproximadamente.

Morte súbita

Felipe dos Santos, marítimo, de residência desconhecida, faleceu sùbitamente, quando auxiliava a descarga do vapor canadense "Fort Columbia". O cadáver foi transportado para o necrotério do Instituto Anatômico.

* * *

No largo da Glória, faleceu sùbitamente Francisca Lopes, de 59 anos, solteira, moradora no beco do Rio, 180, sendo o cadáver removido para o necrotério do Instituto Anatômico.

Atropelamentos

Na avenida Rio Branco, esquina da rua Teófilo Otoni, o automóvel oficial 213 atropelou o vendedor ambulante José André Dias, de 58 anos, morador na rua do Costa, 81, causando-lhe contusões e escoriações. A polícia do 7.º distrito tomou conhecimento do fato e a vitima recebeu curativos na Assistência.

* * *

No largo dos Leões, esquina da rua Conde de Irajá, um automóvel atropelou uma mulher de 40 anos presumíveis, de cor preta, produzindo-lhe fratura do crânio. Em estado de choque, foi internada no Hospital Miguel Couto, onde, horas depois, faleceu, sendo o cadáver removido para o necrotério do Instituto Médico Legal.

* * *

Na rua Carlos Seidl, o funcionário municipal Joaquim Mariano Matos, de 75 anos, casado, foi colhido e morto por um caminhão da Limpeza Urbana, dirigido pelo motorista Claudino da Silva. Com guia da polícia do 16.º distrito, o cadáver foi removido para o necrotério do I. M. L.

Suicídio e tentativas

No café da rua do Lavradio, esquina de Visconde do Rio Branco, suicidou-se Valter Gonçalves Monteiro, de 18 anos, solteiro, praça da Aeronáutica, morador na rua D. Manuel, 27. Com guia das autoridades do 6.º distrito, o cadáver foi removido para o necrotério do Instituto Médico Legal.

* * *

Em sua residência, no apartamento n. 1004, do prédio n. 2 da avenida Copacabana, tentou suicidar-se, ingerindo um tóxico, o aeroviário Jarbas Nogueira Vieira, de 35 anos, casado. Foi medicado no Hospital Miguel Couto.

No Morro da Matriz, no Engenho Novo, Rosa de tal, de cor preta, aparentando 25 anos, solteira, moradora naquêle morro, tentou suicidar-se, atirando-se do alto da pedreira ali existente. Na queda, que foi de cêrca de 20 metros, sofreu fratura do crânio, contusões e escoriações generalizadas. Em estado de choque, foi internada no Hospital de Pronto Socôrro.

Princípio de incêndio

Na casa de casturas da rua Chile, 5, sobrado, de propriedade de d. Delmira de Oliveira Peixinho, verificou-se um princípio de incêndio. Avisados pelo guarda civil n. 1777, compareceram os bombeiros do Pôsto Central comandados pelo tenente Riveau de Oliveira, sendo as chamas prontamente extintas.

Esclarecida a agressão

Na rua 7 de Setembro, esquina da rua Gonçalves Dias, foi agredido com um tiro de revórver Ernesto Léo, ficando ferido em um pé, como noticiamos ontem. Apareceu como acusado um investigador. A polícia do 8.º distrito apurando o fato, verificou ser Ernesto um contraventor do "jôgo do bicho" e seu agressor não um investigador, mas o identificador Almir Teles Barão, tendo sido praticado o delito porque Ernesto se negara a lhe dar 100 cruzeiros.

Grande incêndio em São Paulo

S. PAULO, 2 (Asapress) — Verificou-se violento incêndio na indústria de "Papel de Arte", na rua Pôrto Calvo, 53. Os bombeiros conseguiram dominar as chamas, porém os prejuizos foram vultosos, calculando-os em um milhão de cruzeiros o sr. Mário Heberfeld, sócio da firma proprietária da referida indústria. O incêndio teria sido provocado por um curto-circuito num motor elétrico.

Desordens provocadas por um escrivão da Polícia

COMISSARIOS AGREDIDOS E MÓVEIS DEPREDADOS, NA DELEGACIA DO 1.º DISTRITO

As duas horas encontrava-se no Bar da Brahma, praticando inconveniências, o escrivão do 2.º distrito Policial João Guerreiro Ceres, quando ali chegou o comissário Fontoura Carvalho, que se achava de ronda. Essa autoridade dirigiu-se ao exaltado escrivão, procurando acalmá-lo, nada conseguindo, pois foi insultado e agredido.

Uma escolta do Regimento Naval, passando pelo local e notando a desordem que reinava no estabelecimento, deteve o escrivão e o comissário, levando-os para a delegacia do 7.º distrito.

Ali chegando o escrivão Ceres, cada vez mais desatinado, praticou depredações e tentou agredir o comissário Barreira, que se achava de serviço. Era, assim, gravíssima a situação no interior da delegacia, quando ali apareceu o delegado Brandão, amigo do escrivão. Depois de considerá-lo "nervoso", retirou-se levando-o em sua companhia. Parecia assim terminado o caso, embora de maneira irregular.

Pouco depois o escrivão Ceres voltou à delegacia, ainda enfurecido e agrediu o comissário Barreira, com tal violência, que o deixou sem sentidos. Em auxilio da autoridade correu o guarda civil Pinheiro, n. 463, o qual conseguiu anular a ação do escrivão do 2.º distrito.

As lamentáveis ocorrências foram levadas ao conhecimento da Delegacia de Fiscalização, da qual é delegado o sr. Dulcidio Gonçalves. Esta autoridade tomou as providências que o caso reclamava.

Depois de subjugado pelo guarda civil, o escrivão Ceres abandonou a delegacia.

Acusados de chantage pela polícia de Pernambuco

A propósito de uma notícia que publicamos sob o título acima, no dia 26 de novembro último, esteve nesta redação o sr. Alfredo Saad que nos exibiu um ofício do delegado de Vigilância, declarando que a Polícia do Distrito Federal recebera telegrama da Polícia de Pernambuco, positivando não haver procedimento criminal contra o mesmo.

Avisos Fúnebres

Henriqueta Lima de Moraes Coutinho

(MISSA DE 7.º DIA)

✝ **Coronel Emidio Serôa da Morais Coutinho, senhora e filhos, Georgeta Lima de Morais Coutinho, dr. Alfredo Lima de Morais Coutinho e senhora e dr. Alberto Lima de Morais Coutinho, senhora e filhos, convidam seus parentes e amigos para a missa de 7.º dia que mandam rezar por alma de sua inesquecível mãe, sogra e avó, às 10,30 horas de amanhã, dia 4 do corrente, quinta-feira, no altar-mór da Igreja da Cruz dos Militares. Antecipadamente agradecem.**

Henriqueta Lima de Moraes Coutinho

(MISSA DE 7.º DIA)

✝ **Coronel Emidio Serôa da Mota e filhos, capitão Rodolfo Paixão, senhora e filhos, convidam seus parentes e amigos para a missa de 7.º dia que mandam rezar por alma de sua querida sogra, avó e bisavó, às 10,30 horas de amanhã, dia 4 do corrente, quinta-feira, no altar-mór da Igreja da Cruz dos Militares, na rua 1.º de Março, e desde já agradecem.**

HELENA NUNES DE SOUZA

(PROFESSORA PRIMARIA)

✝ **Amigas e colegas, profundamente, consternadas, com o prematuro falecimento de sua querida HELENA, convidam a familia e os amigos para assistirem à missa que farão celebrar, amanhã, quinta-feira, 4 do corrente, às 9 horas, no altar-mór da Igreja de São Francisco de Paula**

Lydia Rothier Corrêa Pinto

(MISSA DE 30.º DIA)

✝ **Carlota Corrêia Pinto, Francisco Corrêia Pinto, Sebastiana Hebrea Corrêia Pinto, Pedro Rothier Corrêia Pinto e família, Domingos Urbano Rothier Duarte e família, convidam a todos os parentes e amigos para assistirem à missa de 30.º dia, por alma de sua saudosa mãe, sogra e avó LYDIA ROTHIER CORREIA PINTO que mandam celebrar às 8,30 horas de amanhã, quinta-feira, dia 4, no altar-mór da Igreja de N. S. da Conceição e Boa Morte, esquina da av. Rio Branco e rua do Rosário. Antecipadamente agradecem.**

Major Carlos Flores Monteiro Tourinho

(MISSA DE 30.º DIA)

✝ **Irene Lameira Tourinho e filhos, viúva general Diógenes Monteiro Tourinho e demais parentes, convidam seus amigos para a missa de 30.º dia, que, por alma de seu muito querido CARLOS, será rezada amanhã, dia 4, às 9,30 horas, no altar mór da Catedral Metropolitana.**

A todos, antecipam os seus sinceros agradecimentos.

Ilydia do Couto Soares Machado

(MISSA DE 30.º DIA)

✝ **Ricardo Machado Júnior, Edgar Soares Machado, Armando Soares Machado, Jandira Machado Sêco, Amélia do Couto Meneses, Luisa Augusta Ferreira, Alzira Ferreira Câmara, respectivas familias e demais parentes, convidam à todos os parentes e amigos para assistirem à missa de 30.º dia que, por alma de sua querida mãe, sogra, avó, bisavô, tia, cunhada, prima, comadre e madrinha ILYDIA DO COUTO SOARES MACHADO, mandam celebrar amanhã, quinta-feira, dia 4 do corrente mês, às 10,30 horas, no altar-mór da Igreja de São Francisco de Paula, confessando-se desde já agradecidos**

PADRE CARLOS DE BARROS BARRETO

(MISSA DE 7º DIA)

✝ **Marcos Valdetaro da Fonseca, senhora e filhos, profundamente desolados pela perda irreparável do seu muito querido primo e amigo PADRE CARLOS, participam que farão celebrar missas em intenção da sua bonissima alma, amanhã, quinta-feira, dia 4, às 10 horas, na Igreja de Nossa Senhora do Carmo e, no dia 5, às 8 horas, na Igreja de Santo Inácio, à rua de São Clemente (altar de N. S. das Vitórias). Antecipadamente agradecem.**

Luiz Fernandes da Costa

(7.º DIA)

✝ **Lelia Tinoco da Costa, imensamente agradecida a todos quantos lhe confortaram por ocasião do falecimento do seu querido espôso LUIZ, convida para a missa de 7.º dia que manda rezar em intenção à sua bonissima alma, no altar mor da Igreja da Candelária, às 10,30 horas do dia 4, quinta-feira. Antecipadamente agradece.**

Luiz Fernandes da Costa

(7.º DIA)

✝ **Dr. Domingos Fernandes da Costa, senhora, nora e netas, dr. José Fernandes da Costa, senhora e filho, tenente-coronel Oscar Fernandes da Costa, senhora e filha e dr. João Fernandes da Costa, agradecem sensibilizados a todos que manifestaram o seu pesar pelo falecimento de seu querido irmão, tio e cunhado LUIZ FERNANDES DA COSTA, e convidam para assistirem à missa de 7.º dia, que fazem celebrar no dia 4 de dezembro, às 10,30 horas, na igreja da Candelária.**

Luiz Fernandes da Costa

(7.º DIA)

✝ **Antonio Lopes Tinoco e senhora, Custodio F. Tinoco e senhora agradecem sensibilizados a todos que manifestaram seu pesar pelo falecimento de seu querido genro e cunhado LUIZ e convidam os seus amigos para assistirem à missa de 7.º dia que, em sufrágio de sua alma mandam rezar às 10,30 horas do dia 4, quinta-feira, na igreja da Candelária. Antecipadamente agradecem.**

Luiz Fernandes da Costa

(7.º DIA)

✝ **Dr. Custódio Fernandes, senhora e filhos, Laura Fernandes Barroso, filhos, nora, genros e netos, Albertina, Alice e Marietta Machado Fernandes, dr. José Manoel Fernandes, senhora, filho, nora e neto, agradecem penhorados a todos que, por ocasião do falecimento de seu querido sobrinho e primo LUIZ, manifestaram o seu voto de pesar e convidam para assistirem à missa de 7.º dia que, em sufrágio de sua alma, mandam rezar às 10,30 horas do dia 4, quinta-feira, na igreja da Candelária. Agradecem antecipadamente.**

Luiz Fernandes da Costa

(7.º DIA)

✝ **Gustavo Ferreira, senhora e filhos, Zuleida da Graça Amaral, Orlando G. Máximo e senhora, José Brant Ribeiro, senhora e filhas, sensibilizados, agradecem a todos que os confortaram por ocasião do falecimento de seu querido compadre e amigo LUIZ, e convidam para a missa de 7.º dia que, em sufrágio de sua alma, mandam celebrar às 10,30 horas do dia 4, quinta-feira, na igreja da Candelária. Desde já agradecem.**

Luiz Fernandes da Costa

(7.º DIA)

✝ **Zaira Gomes Brandão e Justina Brandão fazem celebrar às 10,30 horas do dia 4 do corrente, na igreja da Candelária, missa de 7.º dia pela alma de LUIZ FERNANDES DA COSTA, marido de sua prima e grande amiga Lelia Tinoco da Costa. Para êsse ato de religião convidam seus parentes e amigos. Antecipam agradecimentos.**

Luiz Fernandes da Costa

(7.º DIA)

✝ **Lopes Tinoco & Cia. Ltda. agradecem as manifestações de pesar recebidas por ocasião do falecimento de seu sócio e amigo LUIZ FERNANDES DA COSTA, e convidam a todos os seus amigos e freguêses para a missa de 7.º dia que, em intenção à sua alma, mandam celebrar às 10,30 horas do dia 4 quinta-feira, na igreja da Candelária. Antecipadamente agradecem.**

Luiz Fernandes da Costa

(7.º DIA)

✝ **Os auxiliares de Lopes Tinoco & Cia. Ltda., associando-se à dôr irreparável da perda do seu chefe e amigo LUIZ FERNANDES DA COSTA, convidam a todos os parentes e amipara assistirem à missa de 7.º dia que mandam celebrar no dia 4, quinta-feira, às 10,30 horas, na igreja da Candelária. Antecipadamente agradecem.**

PADRE CARLOS DE BARROS BARRETO

✝ **Comandante Francisco Xavier da Costa, Antonio Fernandes Pinto, Roberto de Mello Campbell, Leonardo da Costa Junior, Viuva Antonio Forjaz de Araujo Coutinho, Capitão-Tenente Antonio de Andrade, Antonio da Costa, Waldemar Alagão e suas respectivas famílias participam aos parentes e amigos que, pela bonissima alma de seu querido sobrinho e primo PADRE CARLOS DE BARROS BARRETO, farão celebrar missa no altar do Senhor do Horto, da Igreja de N. S. do Carmo (rua 1º de Março), amanhã, 4 do corrente, às 10 horas.**

PADRE CARLOS DE BARROS BARRETO

(MISSA DE 7º DIA)

✝ **Cesar de Barros Barreto e família, Ezilda de Barros Barreto (ausente), Oswaldo Barreto Guimarães e família (ausentes), Maria do Carmo de Barros Barreto (ausente), Padre Manuel Leonardo de Barros Barreto (ausente) e Maria Isabel de Barros Barreto (ausente), irmãos, cunhado e tia do querido PADRE CARLOS, convidam parentes e amigos para a missa de 7º dia que farão celebrar pelo descanso de sua alma às 10 horas de amanhã, quinta-feira, dia 4, no altar-mór da Igreja do Carmo, antecipando agradecimentos.**

Padre Carlos de Barros Barreto

(MISSA DE 7º DIA)

✝ **Ministro Barros Barreto e família convidam os parentes e amigos para a missa de 7º dia do falecimento do seu presadíssimo primo e fraternal amigo PADRE CARLOS, que mandam celebrar amanhã, quinta-feira, dia 4, às 10 horas, na Igreja do Carmo, antecipando agradecimentos.**

Amasvindo Catramby

(FALECIMENTO)

✝ **Dr. Joaquim Catramby e dr. Guilherme Catramby, comunicam o falecimento do seu irmão, o comandante AMASVINDO CATRAMBY, e convidam os seus parentes e amigos para o seu enterramento, hoje, dia 3, às 11 horas, no Cemitério de São Francisco Xavier, saindo o féretro da capela do referido Cemitério.**

Comandante Amasvindo Catramby

(FALECIMENTO)

✝ **Amasvindo Catramby Filho, Godofredo Catramby e senhora, e netos, comunicam o falecimento de seu querido pai, sogro e avô COMANDANTE AMASVINDO CATRAMBY, e convidam os demais parentes e amigos para o seu sepultamento hoje, dia 3, às 11 horas, saindo o féretro da capela do Cemitério de São Francisco Xavier, para o mesmo.**

NÃO CHACOALHA
ABRE ALAS QUE A TURMA DO RECREIO QUER PASSAR!
OSCARITO
DE FREIRE JUNIOR E W. PINTO - MUSICA DE A. LOPES
Walter Pinto
Um gênero de teatro diferente, para um publico que sabe escolher
HOJE
VESPERAL AS 15 HS.
Hoje às 20 e às 22 hs.

A REVISTA DAS GARGALHADAS, COM OS MAIS SENSACIONAIS QUADROS POLITICOS ! LUXO ! DESLUMBRAMENTO ! ALEGRIA ! NÃO PERCAM A REVISTA DAS CRITICAS QUE ESTÁ SENDO DELIRANTEMENTE APLAUDIDA PELO PUBLICO CARIOCA ! HOJE — SESSÕES AS 20 E 22 HORAS. VESPERAL AMANHÃ AS 16 HORAS A PREÇOS REDUZIDOS.

WALTER PINTO oferece Cr$ 1.000,00 a quem acertar o nome da garota que "chacoalhava" na Avenida Rio Branco! Divirta-se ganhando êste prêmio colocando o seu palpite no Teatro Recreio. Venda de ingressos com 3 dias de antecedência.

TUMULTUOSA SESSÃO NA CÂMARA DOS DEPUTADOS

Duas vezes suspensos os trabalhos diante da agitação promovida pelos comunistas — Repto do sr. Jurací Magalhães ao sr. Pedro Pomar — Aniversário do Colégio Pedro II — Ainda a encampação da SPR — Aniversário do "Laudo Suiço"

Coube ao sr. José Augusto declarar abertos os trabalhos da sessão de ontem no Palácio Tiradentes, com a presença de 75 deputados.

No expediente foi lido ofício do Ministério da Agricultura remetendo, a pedido de vários deputados, um volume com o plano de trabalhos da pasta para o período de 1947 a 1950.

Falou a seguir o sr. Beni Carvalho, defendendo um projeto que apresentara há meses, modificando o texto do Código Penal no que se refere a crimes contra a honra. A oração do representante cearense foi motivada pelo parecer do sr. Soares Filho, na Comissão de Justiça, contra a proposição.

Pela ordem, o sr. Euclides de Figueiredo reclamou contra a não inclusão na ordem do dia, do seu projeto de lei mandando suspender as consignações no mês de dezembro para o funcionalismo civil e militar.

AGITAÇÃO NO RECINTO

Foi depois à tribuna o sr. Carlos Marighela, que fez acerbos ataques ao sr. Ademar de Barros, a propósito dos acontecimentos na capital bandeirante, passando depois a se referir à ação da Polícia do Distrito Federal, classificando-a de "Polícia de bandidos e de celerados".

Estava na presidência dos trabalhos o sr. Altamirando Requião, que advertiu o orador para não continuar em uma linguagem que reputava antiparlamentar e ofensiva às autoridades.

O sr. Marighela pareceu disposto a dar outro tom ao seu discurso, mas os protestos que se levantaram no plenário contra a atitude do presidente o encorajaram, pelo que voltou a usar aquelas expressões, repetindo-as com a maior veemência.

O sr. Altamirando Requião voltou à advertência, enquanto o orador na tribuna falava em alta voz e os srs. Lino Machado, Osvaldo Lima, José Maria Lopes Cansado e muitos outros protestavam contra o que classificavam de "regime de rolha". Estabeleceu-se grande balbúrdia nesse momento, pelo que o presidente resolveu suspender os trabalhos, enquanto o sr. Carlos Marighela permanecia na tribuna repetindo as expressões julgadas anti-parlamentares.

NOVA SUSPENSÃO DOS TRABALHOS

Mais ou menos serenados os ânimos, a sessão foi reaberta cinco minutos depois, quando veio à tribuna o sr. Jurací Magalhães. Mal, porém, êste iniciativa as suas primeiras palavras, o sr. Carlos Marighela irrompia no recinto trazendo ao seu lado um popular de identidade não conhecida e sem paletó, apresentando-o como "uma das vitimas dessa Policia de bandidos". O popular apresentava realmente equimoses no rosto e nos braços descobertos pela camisa, de mangas curtas.

Passado o primeiro momento de estupefação no recinto, o presidente acusou o representante comunista de perturbar os trabalhos e de violar ao mesmo tempo o regimento. "V. exa. não se comporta à altura desta Casa" — disse. Os outros representantes comunistas protestaram e a maioria, por sua vez, apoiou o presidente, estabelecendo-se nova balbúrdia. Outra vez foi a sessão suspensa para ser reaberta minutos mais tarde.

REPTO A BANCADA COMUNISTA

Finalmente, o sr. Jurací Magalhães, que permanecera durante todo êsse tempo na tribuna, conseguiu iniciar o seu discurso, afirmando que ia defender a honra de um homem, atassalhada pela inconsciência dos comunistas. Reportou-se a outro discurso que fizera em defesa do governador Otávio Mangabeira, vitima como êle de calúnias e de difamação lançadas "por êstes homens que procuram intimidar os patriotas".

A essa altura, o sr. Carlos Marighela começou a apartear, repetindo acusações ao orador, enquanto êste ia concedendo aparte por aparte pedidos por aquêle. Ao lado disso, outros deputados, também da Bahia, iam protestando com veemência contra aquelas acusações, classificando-as de mentirosas.

O sr. Jurací Magalhães também retrucava com veemência, afirmando em determinado momento:

— V. exa. deve saber que não me intimida. Mas se ainda não sabe, saberá oportunamente.

Também o sr. Prado Kelly fez uma intervenção, afirmando:

— Não é possivel que v. exa. con-

Conclue na 4ª. pag.

JÓIAS E RELÓGIOS

De qualidade garantida vendemos a preços acessíveis também a revendedores.

ANÉIS DE GRAU

A preços sem concorrência. O. LANGE. Rua Gonçalves Dias, 84, 3.º and., sala 303. Tel.: 43-3856.

FESTAS

Natal, Ano Novo, Reis, etc. Comemorem com os móveis lustrados por processo moderno e eficiente. Consultem. LUSTRAMÓVEIS LTDA. — Orçamentos grátis. Tel.: 22-2503.

INEDITORIAIS

PELA REPÚBLICA

A propósito da cassação de mandatos dos parlamentares comunistas

Positivistas, portanto, republicanos, pela livre manifestação das opiniões, ainda as mais desregradas, como pela liberdade de organização partidária, ainda a mais retrógrada, não podemos deixar de reprovar êsse novo atentado em preparação.

Na aparência, é êle sòmente contra deputados comunistas ou antes bolchevistas, quer dizer, fanáticos do atual regime totalitário russo. No fundo, porém, como violação do capital princípio da política moderna — a separação do Temporal do Espiritual — é contra todos. Acontece que, sendo o menosprêço por êsse princípio a característica comum dos totalitários de tôdas as côres, em realidade, trata-se de atentado de evidente cunho bolchevista-fascista. Se hoje atinge A ou B, amanhã, quando convier aos detentores da fôrça material, atingirá a quantos forem pelas liberdades, pela República. Foi já o que aconteceu durante o nefando regime qualificado de "Estado Novo".

Augusto Comte, preferindo os verdadeiros conservadores, para os quais construiu o lema — CONSERVAR MELHORANDO — aos quais dirigiu o seu memorável APÊLO, destinado a ministrar-lhes os meios de presidirem dignamente à direção política das sociedades, até a transferência voluntária aos positivistas, entretanto, ponderava:

"Seu empirismo (dos conservadores) não tem sabido lutar contra o comunismo a não ser por medidas opressivas, duplamente prejudiciais à verdadeira solução, quer por prestigiar os anarquistas com a perseguição, quer fazendo supor que as instituições fundamentais da sociedade moderna não comportam digna defesa.

POLITICA POSITIVA, III, p. 610.

Em outro lugar, tratando daquele princípio (separação dos Poderes), conclui:

"A plena liberdade da exposição e de discussão deve ser instituida, não em razão de um *direito* anárquico, mas como GARANTIA DA ORDEM E MEIO DE REGENERAÇÃO".

IBIDEM, IV, p. 384.

Posteriormente, Teixeira Mendes, por sua vez, há mais de meio século, fazendo a defesa da liberdade de manifestação pelos comunistas, resumia neste conceito a sua argumentação:

"Todos os processos violentos empregados contra os comunistas serão infrutíferos como as tentativas dos anarquistas para aniquilar as bases da sociedade. *Uma doutrina só se combate com outra doutrina*".

A ORDEM SOCIAL E O COMUNISMO ANARQUISTA, 1892, p. 6.

Desgraçadamente, não só os bolchevistas são anarquistas. Anarquistas foram os que, em 1930, não se limitaram a praticar a revolta dos vivos contra vivos, já de si gravíssima, derrubando militarmente os governos legalmente constituidos entre nós, mas levaram ao extremo a insurreição, insurgindo-se também contra os mortos, destruindo a Constituição Republicana de 1891, resumo das mais delicadas conquistas do Brasil Império, de José Bonifácio, e do Brasil República, Benjamin Constant, como destruindo a Constituição de 14 de julho, ainda mais avançada, de Júlio de Castilhos, do Rio Grande do Sul; e que, finalmente, não trepidaram em impor, em 1937, no Brasil dessas altas tradições liberais, um regime liberticida, nazi-fascista, cujos tristes vestígios perduram.

C. TORRES GONÇALVES
GEONISIO CURVELO DE MENDONÇA

Rio, 2 de dezembro de 1947 — Praia do Flamengo, 82 (apt. 706).

E O POVO AINDA PAGA A MÚSICA !

Osorio BORBA

Há uma pausa no drama alagoano. Uma pausa carregada de angústias surdas. A meia solução, ou a pseudo-solução, imposta ao Tribunal do Estado pelo procurador Gallotti, induzindo-o a aceitar as "garantias" da própria autoridade agressora, não podia iludir muito aos que vêm sofrendo o terror e o opróbrio de cada dia. Por mais tranquilizados, aparentemente, todos têm a impressão de que a fúria do louco, ou falso louco, passa apenas por uma fase de calma precária, e todos pressentem os novos inevitáveis acessos.

Voltaremos ao caso quando se positivarem melhor as apreensões a que se reportam documentos e informações obtidos posteriormente ao último artigo desta coluna sôbre o assunto. Apreciaremos hoje outro aspecto da tragicomédia. E veremos que os malefícios do doido solto em Alagoas com as imunidades e os terríveis poderes do govêrno não são apenas os da truculência. O divino Silvestre não maneja apenas o cacete, a faca e o bacamarte. Maneja tambem a "lira" — como êle próprio certamente dirá, fiel à linguagem anacrônica da sub-literatura.

Ora, o "poeta" Silvestre fez uns versinhos para servirem de letra no hino do "Partido Trabalhista". Creio que os leitores gostarão de — antes de conhecer o crime correlato e subsequente a essa elocubração — apreciar a peça do perigoso versejador. Gozem esse exemplar típico da poética tatibitate dos hinos, com todos os seus arranjos técnicos em prejuizo da linguagem e do estilo, suas rimas arranjadas a formão, e todas as demais paspalhices do gênero:

"Desde a remota antiguidade
o esfôrço obreiro a tudo cobre.
Seja no campo, ou na cidade,
nossa atitude é sempre nobre.

ESTRIBILHO :

Para o trabalho e pela Pátria
— eis os princípios verdadeiros.
A terra dúcida idolatre-a
nosso valor de brasileiros.

Na inteligência — os esplendores,
no braço rijo — as energias,
vamos, assim, trabalhadores,
para vencer, todos os dias.

Livres nascemos. Nos primados
da liberdade prossigamos.

Conclue na 4ª. pag.

Dr. Nilo Venturini

DOENÇAS DE OUVIDOS, NARIZ GARGANTA E OLHOS

Consultas de 4 às 6 hs — 2as, 4as. e 6as — Av. Rio Branco, 277 — (Ed. S. Borja) Fone: 22-8688 Res.: 26-5471.

PERDEU-SE

Uma carteira, contendo alguns documentos, inclusive carteira de identidade de Paulo Henrique da Rocha Gomes, gratifica-se à quem informar. Tel.: 23-4295

Sensacional!

SEXTA-FEIRA, AS 21 HORAS:

"AVANT-PREMIÈRE" da mais espetacular revista política-carnavalesca de todos os tempos!!! Músicas para o Carnaval! "Charges" políticas! Deslumbrantes fantasias! Garotas do outro mundo!

EM

SAMBA, BRASIL!

Teatro CARLOS GOMES

COM :

[illegible] — CATALANO — GRANDE OTELO — Spina — [illegible] — Aurea Paiva — J. Cabral — Ferreira Leite — [illegible] — Rosas e a maior revelação para 1948 : [illegible]

MARION
CATALANO

Agita a Assembléia Fluminense um requerimento contra a cassação dos mandatos

Querem os comunistas uma definição da Casa — O PSD e o PR contra; a UDN considera questão aberta e o PTB manifesta-se a favor — Não houve número para a votação

Quase tôda a sessão de ontem da Assembléia fluminense foi dedicada à discussão de um requerimento da bancada comunista, solicitando que a Casa se dirigisse à Câmara dos Deputados manifestando-se contrária ao projeto de cassação dos mandatos.

A fim de justificar o requerimento de sua bancada, estêve na tribuna, durante uma hora, o sr. Lincoln Oest, ocupando depois a tribuna os pessedistas Vasconcelos Tôrres e Arino de Matos, o primeiro combatendo o requerimento, e o segundo sustentando que a proposição devia ter audiência da Comissão de Justiça. Os comunistas, então, pediram dispensa do interstício para publicação e que fôsse dado parecer verbal pela Comissão de Justiça.

Com a palavra, o sr. Macedo Soares e Silva, líder pessedista, combateu o requerimento, assinalando que o mesmo tinha a significação de um gesto deselegante para com a Câmara dos Deputados. Interveio, então, o sr. Bernardo Belo, que refutou os argumentos do líder do seu partido, apoiando a pretensão da bancada comunista.

Sucedem-se, depois, os pronunciamentos das outras bancadas. O sr. Mário Guimarães declarou que se tratava de questão aberta para os deputados da UDN. O sr. Mário Fonseca, do PTB, hipotecou o apôio de sua bancada ao requerimento, enquanto o sr. Bezerra de Meneses, do PR, secundou as palavras do líder do PSD.

A urgência solicitada pela bancada comunista foi prejudicada por falta de número, à vista de verificação requerida pelo sr. Macedo Soares e Silva, ante a exaltação do sr. Lincoln Oest.

ORDEM DO DIA

Em segunda discussão, foi aprovado o projeto da Lei Orgânica das Municipalidades, que atende às exigências da vida municipal dentro do novo regime iniciado com a Constituição da República. Em virtude de emendas oferecidas pelo plenário, êsse projeto retornou às comissões competentes.

Em terceira discussão, foram aprovados os projetos abrindo o crédito de Cr$ 91.000,00 para atender a despesas com o Serviço de Taquigrafia da Assembléia e aumentando o número de livros dos Tabelionatos, para escrituras de transmissão de propriedade.

Apresentou credenciais o novo embaixador da República Dominicana

Com a cerimônial de praxe, realizou-se, ontem, no palácio do Catete, a apresentação de credenciais do novo embaixador da República Dominicana, sr. Porfirio Berrera Baez. A solenidade teve lugar no salão Nobre, sendo assistida pelo sr. Raul Fernandes, ministro do Exterior e pelos membros dos Gabinetes Militar e Civil da Presidência da República.

Sancionada a lei dispondo sôbre o Orçamento Geral da República

O presidente da República sancionou lei do Congresso Nacional, dispondo sôbre o Orçamento Geral da República para o exercício de 1948. A receita foi estimada em ... Cr$ 14.597.320.000,00 e a despesa fixada em .... Cr$ 14.596.041.044,00, representando um superavit de Cr$ 1.278.956,00.

Ontem, no Senado

FALARAM OS SRS. HAMILTON NOGUEIRA, DEFENDENDO-SE DE ACUSAÇÕES, E DURVAL CRUZ, SOBRE OCORRÊNCIAS EM SERGIPE

Com 36 representantes presentes, o sr. Nereu Ramos abriu a sessão de ontem no Senado Federal. Após a leitura do expediente e da ata da sessão anterior, ocupou a tribuna o sr. Hamilton Nogueira para se defender dos ataques que lhe fêz um vespertino, ante-ontem.

POLÍTICA DE SERGIPE

A seguir, discursou o sr. Durval Cruz, a propósito dos acontecimentos verificados em Sergipe, onde o deputado Leandro Maciel teria sofrido um ataque armado em sua própria fazenda. O representante do PR defendeu as autoridades sergipanas, contestando o discurso, pronunciado há dias, pelo sr. Válter Franco, que aparteou o orador insistentemente. No final de sua oração, o sr. Durval Cruz recusou o convite feito pelo sr. Válter Franco para que requeressem ambos a formação de uma comissão parlamentar que fôsse a Sergipe examinar os fatos, dando parecer a respeito. Disse o sr. Durval Cruz que não seria viável uma tal comissão, que se intrometeria na vida do Estado e que se situaria fora da órbita de ação dos deputados e senadores.

ORDEM DO DIA

Passou-se, a seguir, à ordem do dia, com a votação, primeiramente, do projeto que assegura a promoção ao pôsto imediato e graduação no subsequente aos oficiais das fôrças armadas que passarem para a inatividade e contarem 40 ou mais anos de serviço efetivo. O projeto, aprovado, vai à Comissão de Redação.

Foram aprovados ainda dois outros projetos: n.º 232, que autoriza a abertura, pelo Conselho Nacional de Petróleo, do crédito suplementar de Cr$ 10.500.000,00 à verba que especifica; e n.º 5, que concede ao Touring Clube do Brasil o auxílio de Cr$ 600.000,00.

A seguir, foi encerrada a sessão.

Preste atenção ao funcionamento de seus rins !

ELES DEVEM TRABALHAR COM REGULARIDADE

Se v. nota inchação em seus pés, sente dores nos rins e dificuldade para sentar e levantar, se as suas mãos já não são tão ágeis como já foram, preste atenção ao funcionamento de seus rins. O máu funcionamento dêsses órgãos pode ocasionar doenças mais graves e perturbar todo o organismo.

Comece a tomar tôdas as manhãs uma pequena dose de SAIS KRUSCHEN, compôsto cientifico que elimina as toxinas que invadem o organismo quando os órgãos não cumprem sua missão convenientemente. Além disso, a acumulação de matérias toxicas aleja os nervos e tira a alegria. SAIS KRUSCHEN eliminam os resíduos acumulados e não viciam. Compre, ainda hoje, um vidro de SAIS KRUSCHEN e comece a tomar uma dose diária a partir de amanhã cêdo. Em pouco tempo o organismo sentirá um bem estar inigualavel. SAIS KRUSCHEN estão à venda em tôdas as farmácias e drogarias a preço popular.

Garantias aos servidores públicos previstas na Constituição

Foi relatado o projeto que dispõe a respeito — Ainda em debate a questão da cassação dos mandatos — Reuniram-se, ontem, diversas comissões da Câmara dos Deputados

Em sessão ordinária esteve reunida ontem, a Comissão de Constituição e Justiça da Câmara dos Deputados, tendo o sr. Gilberto Valente, inicialmente, relatado o projeto n. 129-A, deautoria do sr. Aliomar Baleeiro e procedido à leitura do seu parecer, que foi aprovado. O referido projeto estabelece medidas para assegurar ao pessoal das obras da União, dos Estados, dos Municípios e do Distrito Federal a efetividade das garantias previstas no art. 157 da Constituição.

A seguir, o sr. Lameira Bittencourt levantou uma questão de ordem, para indagar se era regular interromper-se a discussão de um projeto, para intercalar-se a apreciação de outro, como estava acontecendo com o projeto de cassação dos mandatos. O presidente resolveu a questão, declarando que a comissão já havia adotado o critério de agir assim, sempre que houvesse matéria urgente a ser decidida.

O sr. José Maria Crispim, por sua vez, relatou o projeto n. 94, que dispõe sôbre aposentadoria para funcionários do Serviço Nacional de Febre Amarela e do Serviço Nacional da Malária, tendo exposto a sua opinião a respeito, favoravel à proposição em causa. A apreciação do assunto foi interrompida, porém, por ter pedido vista o sr. Lameira Bittencourt.

Logo após, o sr. Diógenes de Arruda Câmara iniciou as suas considerações em tôrno do projeto de cassação dos mandatos dos parlamentares comunistas, indagando se continuaremos no regime democrático ou se rolaremos pelo despenhadeiro da ditadura, tendo acrescentado que o povo não quer, absolutamente, a volta dos negros dias do Estado Novo, das torturas policiais.

Referindo-se à cassação do registro do Partido Comunista, afirmou ter sido ela conseguida à custa da intervenção do govêrno na Justiça. O senhor Costa Neto negou que o govêrno tivesse influenciado na decisão do T. S. E. O sr. Diógenes Arruda prosseguiu e formulou severas críticas ao govêrno.

O orador seguinte, sr. Maurício Grabois, afirmou não estarem os comunistas obstruindo os trabalhos da comissão. Disse ainda que não defendia o seu mandato, mas a Constituição da República. Depois de ligeiro debate com o sr. Gustavo Capanema, citou o fato da recente prisão, em São Paulo, de um filho do sr. Costa Neto, porque angariava assinaturas para um protesto contra a cassação dos mandatos. Interveio, então, o ex-ministro da Justiça e explicou sempre haver respeitado a independência de opinião de seus filhos. O sr. Maurício Grabois, declarou ser louvável a sua atitude nêsse particular mas que ela não anula os seus êrros no Ministério.

Concluindo, depois de debates com os srs. Eurico de Sousa Leão e Ataliba Nogueira, o sr. Maurício Grabois declarou que o atual Parlamento Brasileiro passará à História como o Parlamento que não soube resistir e acrescentou que poderiam cassar os mandatos, porque "o povo, amanhã, fará justiça aos seus legítimos representantes".

Meia hora antes de esgotar-se o tempo regimental foi a palavra facultada ao deputado José Maria Crispim. Levantou êste, porém, uma questão de ordem e pediu o encerramento dos trabalhos, pois que, o tempo de que ainda poderia dispôr era por demais exíguo, para, sequer, dar início a sua oração. A favor do encerramento dêsde logo se manifestaram os senhores Flores da Cunha e Gilberto Valente, tendo o sr. Ataliba Nogueira pretendido prorrogar a sessão por mais duas horas, com o que não concordaram os demais membros da comissão. A sessão foi encerrada e marcada outra para hoje às 14 horas.

COMISSÃO PARLAMENTAR DE INQUÉRITO SÔBRE A ARRECADAÇÃO E APLICAÇÃO DAS RENDAS DAS INSTITUIÇÕES DE PREVIDÊNCIA

Esteve reunida ontem essa comissão, tendo discutido vários assuntos

Conclue na 4ª. pag.

PEDICUROS

R. Cunha e Waldo

Especialistas em calos, calosidades, unhas encravadas, cravos, etc. Sistema "DR. SCHOLL". Largo da Carioca, 5 - 5.º - Sala 518. Tel.: 22-8767. Ed. Carioca

HOTEL ROXY

(Frente ao Cine Roxy). Av. N. S. Copacabana, 956. Casal, Cr$... 60,00; solteiro, Cr$ 30,00. Aposentos telefone: 27-4110.

Encerraram-se domingo último os concertos no Teatro Municipal para os comerciários

Com singular brilhantismo, foram encerrados domingo último os concertos sinfônicos que vinham sendo realizados para os comerciários na nossa principal casa de espetáculos.

Sob os auspícios do SESC do Distrito Federal, patrocinados pelo Prefeito Mendes de Morais, êsses concertos alcançaram grande sucesso, verificando-se grande afluência de comerciários, acompanhados de suas respectivas famílias, e em tôdas as récitas, graças à programação escolhida e ao perfeito desempenho dos artistas, tiveram agradáveis momentos de arte e cultura.

Os espetáculos, de acôrdo com as determinações do General Angelo Mendes de Morais, contaram com a colaboração dos corpos estáveis do Teatro Municipal, os quais muito contribuiram para o seu êxito, sobressaindo-se, entre êles, o côro, corpo de baile e a orquestra do Teatro, sob a regência do Maestro Henrique Spedini, Santiago Guerra, Martinez Grau e o coreógrafo Yuco Lindberg.

A direção regional do SESC do Distrito Federal agradece, pois, a assistência constante e dedicada do ilustre Prefeito Angelo Mendes de Morais, que, conduzido pelo seu alto tirocínio, permitiu aos comerciários cariocas a oportunidade de se recrearem com espetáculos educativos e de valor social tão necessários à formação do espírito de nossa gente.

AGORA VOCÊ TEM MAIS TEMPO PARA COMPRAR

TODAS AS 4as. FEIRAS

ABERTA A EXPOSIÇÃO ATÈ ÀS 10 HORAS DA NOITE

... para você comprar tudo o que deseja, à vista ou pelo Crediário n'A EXPOSIÇÃO AVENIDA e n'A EXPOSIÇÃO CARIOCA, inclusive o "Artigo do Dia" — e receber, inteiramente grátis, nas compras a partir de Cr$ 25,00, entradas para os luxuosos e confortáveis cinemas

SÃO LUIZ — FONES: 25.7679-25.7459
VITORIA — FONE: 42.9020
CARIOCA — FONE: 28.8178
PALACIO — FONE: 22.0838
RIAN — FONE: 47.1144

Eis os filmes em exibição na próxima 4.ª feira, nos cinemas São Luiz e Carioca "A mulher de todos", com Maria Felix e Armando Calvo, um filme mexicano. Distribuído pela Difilmes; no Vitória "As Abandonadas", com Dolores Del Rio e Pedro Armendariz, um filme mexicano. Distribuído pela Difilmes; no Palácio "O coração manda", com Gino Cervi e Adriana Benetti. Distribuído pela British Filmes, e no Rian "Dupla do outro mundo", com Cary Grant e Constance Bennett.

Cr$ 25,00

NÃO PERCA A "BIG-NIGHT", TÔDAS AS 4as. FEIRAS!

LOJAS DE DEPARTAMENTOS

A Exposição

AVENIDA
CARIOCA

Diario de Noticias
Diretor: O. R. Dantas

PARA TODOS

— Chesterton

CHESTERTON — Gilbert Chesterton figura entre os grandes nomes da literatura inglesa contemporânea. Nascido em 1874, faleceu aos 62 anos, deixando vasta produção literária, compreendendo poemas, novelas, peças teatrais, ensaios críticos, contos, e inúmeros artigos sôbre assuntos políticos e religiosos, publicados na imprensa britânica.

O sentido histórico da revolução de 1932

COMO FALOU ONTEM O DEPUTADO EUCLIDES FIGUEIREDO, NA A. B. I.

Realizou ontem, no auditório da A. B. I. a conferência do general Euclides de Figueiredo, promovida pela Liga Anti-fascista da Tijuca, da qual é presidente esse representante udenista na Câmara Federal. Compriram a mesa, além do conferencista, a sra. Nuta Bartlet James, os deputados Agostinho Monteiro, Agostinho Dias de Oliveira e João Botelho, os vereadores Tito Silvio, Amarilio de Vasconcelos, Osório Borba, Breno da Silveira e Bartlet James, o jornalista Rafael Correia de Oliveira, o prof. Bayard Boiteux, os escritores Guilherme Figueiredo, Lia Correia Dutra e Nilo da Silveira Verneck, o sr. Amosel de Niemeyer, representantes de várias entidades cívicas.

Aberta a solenidade pela sra. Nuta Barthet James, o sr. Bayard Boiteux fez, em nome da Liga, uma saudação ao deputado Euclides Figueiredo, recordando suas lutas pela democracia e concitando-o a continuar na defesa da Constituição.

O deputado carioca leu, então, a sua conferência, que foi uma reconstituição histórica da revolução constitucionalista de São Paulo em 1932, da qual foi um dos principais chefes militares, e definindo o sentido democrático dêsse movimento. Acentuou o general Euclides Figueiredo que a campanha de 1932, na qual se empenhou todo o povo paulista, embora vencida pelas armas impôs a reconstitucionalização do país, retardando de três anos a implantação do fascismo, que já era então uma tendência dos governantes, e que o sr. Getúlio Vargas conseguiu, afinal, concretizar em 1937.

A palestra do líder udenista foi entrecortada constantemente de aplausos da assistência.

A seguir falaram os vereadores Amarilio de Vasconcelos fazendo considerações sôbre o momento político, e Tito Livio, abordando vários problemas da cidade, inclusive o dos transportes, criticando a orientação da Prefeitura na questão, e acentuando o papel que está sendo exercido pelas organizações extra-partidários, como as Ligas Antifascistas e a Frente Democrática de Copacabana, no estudo e encaminhamento da solução dêsses problemas da população carioca.

Renunciou o sr. César Vergueiro

S. PAULO, 2 (Asapress) — o sr. César Vergueiro comunicou ao TRE que renunciou à presidência interina do PSD paulista. O sr. César Vergueira deseja apenas continuar como membro da Comissão Executiva. Hoje, à tarde, com a presença de vários próceres, reunir-se-á a Comissão Executiva do PSD, a fim de dar uma solução à crise reinante no partido.

Garantias aos . . .

(Conclusão da 3.ª página)

ligados às suas atribuições. Depois de terem sido debatidas diversas medidas de alcance social, os trabalhos foram encerrados, ficando marcada outra reunião para terça-feira próxima, às 10,30 horas.

COMISSÃO DE SAÚDE PÚBLICA

A reunião levada a efeito ontem por êsse órgão técnico, compareceu o sr. Henrique Aragão, diretor do Instituto Osvaldo Cruz, que defendeu o ponto de vista daquêle estabelecimento, com relação ao projeto que cria o Laboratório de Contrôle de Medicamentos, tendo o sr. Rui Santos se manifestado favoravelmente ao projeto, cuja discussão ficou transferida para a sessão seguinte.

COMISSÃO DE FINANÇAS

Durante os trabalhos de ontem dessa comissão, o sr. Fernando Nóbrega expôs o seu ponto de vista sôbre as emendas do plenário ao projeto que estabelece normas para o financiamento da produção. O sr. Daniel Faraco defendeu a sua emenda, que autoriza o Banco do Brasil a financiar 50 por cento da construção de armazens nos Estados, para recolhimento da produção, alegando que sòmente êles existem em Minas e em S. Paulo. Acrescentou que, do contrário, o financiamento resultaria inócuo, exceto quanto àqueles dois Estados. O ponto de vista do sr. Daniel Faraco foi aprovado.

— A seguir, o sr. Aliomar Baleeiro fez uma longa exposição a respeito da Lei do Inquilinato, devendo a mesma ser discutida na próxima sessão.

COMISSÃO DE LEGISLAÇÃO SOCIAL

Também esteve reunida, ontem, a comissão acima, tendo discutido as emendas apresentadas em plenário e na Comissão de Finanças, com referência ao projeto que dispõe sôbre repouso remunerado. Das aludidas emendas foram aprovadas umas e rejeitadas outras.

COMISSÃO DE TRANSPORTES E COMUNICAÇÕES

Durante a sessão realizada ontem por êsse órgão técnico foi discutido o projeto relativo ao estabelecimento de normas para simplificar a navegação fluvial e lacustre, de pequenas embarcações, até 25 toneladas. Dispõe a aludida proposição que serão licenciadas essas embarcações, uma vez por ano, o que, com essa licença, poderão elas trafegar livremente e transportar, nas mesmas condições, mercadorias pertencentes aos respectivos proprietários ou de terceiros. Terão ainda a faculdade de poder contratar as respectivas tripulações sem a interferência de qualquer autoridade, obedecendo sòmente às leis trabalhistas. Para essas embarcações serão dispensadas as exigências dos regulamentos das capitanias dos portos. A análise do projeto foi adiada, devendo a sua votação ser levada a efeito na próxima sessão.

Leis sancionadas pelo presidente da República

O presidente da República sancionou leis do Congresso Nacional dispondo sôbre o Quadro do Tribunal Federal de Recursos e dando outras providências e alterando a lei orçamentária na parte relativa ao Ministério da Agricultura.

Energia elétrica para o nordeste

Iniciada a subscrição de ações para a formação do capital mixto — do Estado e de particulares — da Companhia Hidroelétrica do São Francisco, é oportuno insistir em alguns aspectos dêsse empreendimento, da sua oportunidade e das suas características.

A fórmula de organização de entidades dêsse gênero visa, naturalmente, a suprir a iniciativa particular, sem grandes arrojos em nosso país, e a manter a nacionalidade brasileira de realizações para as quais não se mostra aconselhavel a preponderância alienígena, embora a participação financeira e técnica de estrangeiros seja imprescindivel.

A experiencia, infelizmente, não tem concorrido para o prestigio dessa fórmula. Empregada na ditadura, pelo poder corrupto e corruptor, nela se fizeram sentir os vicios da época, os quais resultaram no fracasso (ainda hoje indiferente à opinião pública) da Companhia Nacional de Alcalis, no luxo improdutivo da Fábrica Nacional de Motores, na orgia da Vale do Rio Doce. Quanto a esta última, aliás, acrescenta aos seus erros o emprêgo de um poder politico abusivo que, ainda nas recentes eleições municipais, esteve presente de forma ostensiva, burlando a austera e vigilante conduta do govêrno mineiro.

Tais fatos, entretanto, não invalidam o sistema das sociedades de economia mixta, do qual se há de usar com moderação e, sobretudo, com um crescente empenho de honestidade, fundamento essencial a todas as práticas administrativas.

Desgraçadamente, a época que estamos atravessando não é propicia à convocação de capitais, disputados por aplicações imediatistas. Todavia, ainda há muito dinheiro, mais ou menos estagnado e que, se forem confirmadas as expectativas iniciais decorrentes do critério de escolha do incorporador e do encaminhamento das providências elementares, teria emprego meritório, patriótico e vantajoso.

Muito frequentemente se argumenta, em abono do aspecto econômico da eletrificação para o nordeste, com o exemplo do vale do Tennessee, todavia de características técnicas e de ordem geral bem diversas. Melhor será lembrar a própria amostra do poder de Paulo Afonso para propulsão da riqueza através a industrialização e a racionalização das atividades produtoras. Basta recordar o milagre realizado por Delmiro Gouveia, fundador de uma fábrica e de um aglomerado de vida e civilização em plena caatinga. E, com êsse milagre, outro, dele tributário, um fio dagua que transformou em oasis exuberante o pedaço de terra ardente e ressequida de uma propriedade agricola da vizinhança.

Ora, a necessidade suprema do Brasil é a revitalização de suas áreas empobrecidas, desvitalizadas, que contrastam com outras favorecidas pela densidade demográfica e a concentração de recursos materiais.

Seremos sempre um país sem equilibrio e sem segurança enquanto persistir essa atrofia de grande parte do organismo nacional, notadamente do nordeste de terras desmatadas e corroidas pela erosão, de rios incertos e minguantes, de escravização à rotina e ao empirismo, todavia estuante de potencialidade natural e habitado por uma gente dotada de extraordinária capacidade de sacrificio e de resistência.

Acreditemos, pois, em que não ficarão em simples tropos oratórios as esperanças na redenção econômica daquela região e no fortalecimento da economia nacional mediante energia hidroelétrica abundante e barata, captada no grande despenhadeiro de Paulo Afonso.

UM MITO E NADA MAIS

Os resultados dos últimos pleitos municipais realizados em diversos Estados do país vão evidenciando o mito da fôrça eleitoral dos comunistas.

Impossibilitados, em consequência da cassação do registro do seu partido, de votar sob sua própria legenda, aderiram às agremiações locais que lhes pareciam mais poderosas, oferecendo-lhes seu concurso nas urnas em troca da inclusão de elementos comunistas nas respectivas chapas. Fôsse o prestigio dos soviéticos, tão consistente como alardeavam seus lideres, e, sem dúvida, os nomes de seus correligionários e os daqueles que apoiaram em virtude dos conchavos, venceriam em tôda a linha. Mas isso estêve muito longe de suceder, podendo-se dizer que só em uma dúzia de municipios, dos 1.668 existentes, a influência do eleitorado comunista pode ser tida como ponderável.

Aliás, no pleito de 19 de janeiro, para governadores e câmaras estaduais, já ficara patente a decadência numérica daquele eleitorado, que, em face de um total de cêrca de quatro milhões e quinhentos mil votantes, figuram com cêrca de 850 mil, logrando eleger apenas 37 deputados para as 768 cadeiras das assembléias legislativas!

São considerações que devem ser feitas para desmoralizar êsse mito do poderio comunista. Para combatê-lo, não precisa a democracia de outra arma, senão a lei. E' escassa, minima, insignificante a parcela comunista no cômputo geral da opinião pública brasileira.

Quanto à agitações, a arruaças, isso é outra coisa. Resulta de uma ação subversiva pertinazmente exercida junto às massas populares desnacionalizando-as, ludibriando-as, arrastando-as, em sua boa fé, a atitudes de desacato e rebeldia. Isso, porém, não é ter fôrça politica, eleitoral, partidária: é fazer a desordem; e contra a desordem, a democracia também possue recursos legais, de que tem de usar, não como um direito, mas como um dever, em legitima defesa.

FERRO E AÇO NO PAIS

A produção de ferro gusa no país está calculada em 500 mil toneladas para 1947. Embora o alto-fôrno de Volta Redonda ainda não tenha atingido a sua capacidade máxima, que é de 300 mil toneladas, a contribuição de nossa maior usina siderúrgica começa a pesar decisivamente na economia nacional. Como se sabe, Volta Redonda, possue o primeiro alto-fôrno a coque metalúrgico instalado entre nós.

Novas usinas, estão também se desenvolvendo ou se instalando. Entre elas, situa-se a que no vale do Rio Dôce, em Coronel Fabricio, está construindo a Companhia Brasileira de Aços Finos, que possue, bem próximas da fábrica, grandes jazidas de excelente minério, além de uma reserva florestal de 90 mil quilômetros quadrados. Servida por uma central hidro-elétrica, que chegará a dispôr de 35 mil C. V., essa unidade siderúrgica somará, quando em pleno funcionamento, nada menos de 200 mil toneladas de gusa à produção nacional.

A produção de aço e laminados apresenta igualmente indices muito promissores. Em 1932 era de 48 mil toneladas. Em 1937, já atingia 76 mil e em 1946, subiu a mais de 350 mil. O ferro laminado passou de 135 mil toneladas em 1940 a mais de 180 mil em 1946.

Quanto ao valor, o ferro gusa produzido representou em 1942, cêrca de 231 milhões, ao passo que o aço se elevou, no mesmo ano, a 546 milhões.

Pode-se dizer, que uma das indústrias de mais ampla perspectiva no país é a siderúrgica. Nela se há de basear um dos aspectos fundamentais do progresso brasileiro. Entradas de ferro, maquinismos agricolas, construção naval, tudo isto não tardará a apresentar condições propicias ao desenvolvimento do país, com seus próprios recursos, sua própria indústria pesada, indispensável ponto de apôio à independência econômica de qualquer nação.

TUMULTUOSA SESSÃO NA CÂMARA DOS DEPUTADOS

(Conclusão da 3.ª página)

tinue a permitir que perturbem o respeito com que esta Casa o ouve.

O sr. Carlos Marighela, diante disso, suspendeu os seus apartes, permitindo então ao orador abordar o motivo de sua oração: a afirmativa que fizera o sr. Pedro Pomar, na Comissão de Justiça, insinuando que o sr. Juraci Magalhães relacionara o seu voto com favores que pleiteava um irmão em certa organização bancária.

Citando o fato, o orador reptou o representante comunista a provar o que dissera. O sr. Pedro Pomar, que estava presente, afirmou logo que tal não insinuara, dando lugar a que o sr. Eurico de Sousa Leão aparteasse reafirmando o seu testemunho.

O sr. Juraci Magalhães, diante da declaração do sr. Pedro Pomar, sentiu-se reparado e satisfeito, deixando a tribuna depois de afirmar:

— Não me deixarei intimidar pelos agentes do expansionismo russo.

Para levantar uma questão de ordem, o sr. Lino Machado teve a palavra em seguida, fazendo críticas a um órgão da imprensa desta capital.

ANIVERSÁRIO DO COLÉGIO PEDRO II

Aprovando um requerimento do sr. Barreto Pinto, a Casa fez inserir um voto de congratulações nos anais pela passagem de mais um aniversário de fundação do Colégio Pedro II, desta capital.

A seguir, o sr. Agostinho de Oliveira leu várias mensagens de diversas Câmaras de vereadores de Pernambuco contra o projeto de cassação de mandatos.

ORDEM DO DIA

Com a presença de 210 representantes, teve início a ordem do dia, continuando a 2.ª discussão do projeto n. 521-B, provendo definitivamente à validação dos cursos realizados pelos alunos dos cursos superiores não reconhecidas.

Falou longamente o sr. Morais Andrade, que combateu a proposição.

O sr. Barreto Pinto reclamou, pela ordem, a inclusão, na pauta dos trabalhos, do projeto que dispõe sôbre os vencimentos dos magistrados.

Enquanto isso, era anunciada a votação do projeto n. 949, abrindo pelo Ministério da Justiça o crédito especial de um milhão de cruzeiros para atender às despesas decorrentes da instalação do Tribunal de Recursos.

Considerado aprovado, o sr. Jorge Amado pediu verificação. Quando esta tinha início, o sr. Osvaldo Pacheco, também comunista, protestou porque as comissões naquele momento reunidas não tinham descido. Mas finalmente apurou-se que não havia número.

ENCAMPAÇÃO DA SPR

Pela ordem, falou em seguida o sr. Herbert Levi, que abordou o caso da encampação da São Paulo Railway, sustentando o seu já conhecido ponto de vista contrário àquele ato do govêrno.

ANIVERSÁRIO DO LAUDO SUIÇO

O sr. Coarnel Nunes apresentou requerimento de homenagem à memória de José Maria da Silva Paranhos e de Joaquim Caetano da Silva pela atuação que tiveram para integrar o Território do Amapá na comunidade brasileira, mediante o "Laudo Suiço", cujo quadragésimo sétimo aniversário transcorreu ontem. Na justificação que apresentou, referiu-se aos primórdios da questão. As primeiras lutas diplomáticas do Barão do Rio Branco na defesa da Pátria. Relembrou também um episódio ocorrido na Câmara dos Deputados, quando o sr. Barbosa Lima ocupara a tribuna para comunicar à Casa a notícia da grande vitória obtida pelo Brasil, com a sentença do presidente da Suiça, lendo ainda a moção naquele momento aprovada.

O requerimento do representante amapaense foi aprovado.

NOTÍCIAS DA MARINHA

Chegou aos Açores o "Almirante Saldanha"

Encontra-se a referida unidade em cruzeiro pelos portos do velho mundo — Curso de Especialização de Oficiais

Deu entrada, ontem, na baía da Ponta Delgada, Ilha de São Miguel, nos Açores, o navio-escola "Almirante Saldanha", que se encontra em um cruzeiro pelos portos do Velho Mundo.

MOVIMENTAÇÃO DE NAVIO

Deixou o arquipélago de Fernando de Noronha, com destino ao pôrto de Recife, a corveta "Felipe Camarão".

CURSO DE ESPECIALIZAÇÃO DE OFICIAIS

Deverão cursar o Curso de Especialização de Oficiais em 1948, os capitães-tenentes abaixo:

ELETRONICA — Olama Sonnenfeld de Matos, José da Silva Sá Earp, Valmir de Abreu Lassance, Herbert Lima Gaspary, Ivan Burgos Feitosa, Hélio Salema Garção Ribeiro, Arnaldo Leal de Medeiros, Paulo César Pecegueiro da Cruz, Francisco de Miranda Sousa Gomes, José Floriano Corseuil, Paulo Vaz de Melo e Carlos Auto de Andrade.

MAQUINAS — Capitães-tenentes Antônio Paulo César de Andrade, Nei Câmara, Valdares, Wilson Acioli Aires, Carois da Cunha Vale, Geofredo Vitor Morais, Francisco Landsman Ramos, Carlos Eduardo Neiva e Jorge de Gervais Cavalcanti Vieira.

INSPEÇÃO DE SAÚDE DE CONTRÔLE BIENAL DE OFICIAIS

Devem comparecer nos dias abaixo discriminados, às 13 horas, ao Hospital Central da Marinha, acompanhados de caderneta sanitária, para inspeção de saúde de contrôle bienal, os segundos tenentes abaixo que deixaram de comparecer à 1.ª chamada para o mesmo fim: Dia 8 — José Carlos Soares Bandeira, Alfredo Vasconcelos Cunha, José Joaquim dos Santos Viegas, Rafael Guerreiro da Fonseca, Gilberto Ferraz da Silva, Raimundo Elias Francisco; Dia 11 — Hélio Costa Bastos, Benedito Jordão de Andrade, Paulo Viana Castelo Branco, Osvaldo da Silva Fragoso e Paulo de Farias.

NOMEAÇÃO "POST-MORTEM"

Foi nomeado sub-oficial "post-mortem", o 1.º sargento Argemiro José do Nascimento, falecido em consequência de acidente em serviço, na Base Naval do Recife.

SORTEIO DE JUIZ

Foi sorteado juiz do Conselho de Justiça da 2.ª Auditoria da Marinha, em substituição ao capitão-tenente Orlando Ferreira da Costa, o dito Valmir de Abreu Lassance.

ALISTAMENTO DE VOLUNTÁRIOS

Foram alistados, por dois anos, nas fileiras do Corpo de Fuzileiros Navais, os seguintes voluntários: Mário Arnolo, Daniel de Oliveira, Vital José dos Santos, João de Deus Queirós, Carlito da Silva Lima, Joaquim Rabelo Leal, Antônio Anjos, Noerio Barbosa Leão, Onofre Anjos de Carvalho, Olimpio Teixeira de Carvalho Filho, Valter Aragão, Alvino Ferreira de Aquino e Pedro José de Sousa.

Acêsa disputa pela supremacia política

VENCE A UDN EM 85 MUNICIPIOS MINEIROS E O PSD EM 91

BELO HORIZONTE, 2 (Asapress) — Em acêsa disputa pela supremacia política nos Municípios, o PSD e a UDN lutam em campos opostos ao contrário do que ocorreu, nesta capital, onde coligaram as legendas.

Até agora o PSD triunfou em 91 Municípios enquanto a UDN foi vitoriosa em 85. Por outro lado, o PR já conquistou 11 Prefeituras.

Relotação do Ministério da Viação

OUTROS ATOS DO CHEFE DO GOVERNO

O presidente da República assinou decretos dispondo sôbre a relotação numérica e nominal do Quadro I do Ministério da Viação; designando Eduardo Schmidt Monteiro de Castro para exercer a função de membro efetivo da Comissão de Metrologia, como representante do Instituto Industrial do Estado de Minas Gerais; concedendo à "Emprêsa de Navegação Santo Antônio Ltda.", com sede em Laguna, Santa Catarina, autorização para funcionar como emprêsa de navegação e cabotagem; dispondo sôbre a transferência de concessões e autorizações à Companhia Paulista de Fôrça e Luz; alterando o Regimento do Departamento Nacional da Produção Animal, aprovado pelo decreto n.º 20.604, de 24-1-1946, e abrindo, ao Ministério da Educação, o crédito especial de Cr$ [illegible] para atender ao custeio do Hospital São Francisco de Assis.

Pagamento no Tesouro

Pagam-se hoje as fôlhas do 2.º dia útil: Montepio do Exterior: [illegible], A a Z; Meio-soldo: [illegible], A a Z; diversas pensões da Guerra: [illegible], A a H.

NOMEAÇÃO DE EX-EXPEDICIONÁRIOS PARA O SERVIÇO PÚBLICO

O presidente da República assinou decretos nomeando os ex-expedicionários Guilherme Pulhez, Geraldo Jacinto Veloso e Wiles Soares de Almeida para exercerem, interinamente, o primeiro o cargo da classe H da carreira de oficial administrativo do Ministério da Fazenda e os dois últimos a de escriturário classe E, do Ministério da Guerra; Mário Gonçalves Modesto, para o cargo da classe F, da carreira de escriturário do Ministério da Fazenda; Paulo Ambrósio Vicente Valdecis Gonçalves Moreira para exercerem, interinamente, o cargo de fiscal aduaneiro, classe M, do Ministério da Fazenda; Amaurílio Francisco de Andrade, José Augusto Pôrto Filho, Heitor Júlio da Silva, Lincoln de Avelar Velasco e Lins de Andrade, os três primeiros, escriturários, classe F, e os dois últimos, datilógrafos, classe D, interinos, do Ministério da Guerra; Mário Onckad e Amadeu Marinho Falcão e a ex-enfermeira da FEB Jandira Faria de Almeida para exercerem o cargo da classe E da carreira de escriturário do Ministério da Guerra interinamente; Antônio Teles Carvalho para o cargo da classe D da carreira de datilógrafo do Ministério da Aeronáutica, e o ex-praça da Armada, que tomou parte em operações de guerra, Osni Eunes da Silva, para exercer o cargo da classe D da carreira de datilógrafo, do Ministério da Guerra, interinamente.

Por outros atos autorizou a admissão dos ex-expedicionários Romero da Costa Cordeiro, Eugênio Dias Ferreira e Jarson Nascimento, nas funções de motorista-auxiliar, trabalhador e artífice, respectivamente, do Ministério da Agricultura; Benedito de Oliveira, Orlando Gomes Loureiro e Belmiro Soares da Cunha, na função de servente, o primeiro do Departamento Nacional de Imigração e os dois últimos do Departamento Nacional do Trabalho; Gervásio Bittencourt da Silveira Filho, na função de servente diarista da Casa da Moeda; Antônio Cruz e Jovino Pereira de Sousa, na função de trabalhador diarista do Núcleo Colonial "São Bento", da Divisão de Terras e Colonização e do Serviço de Administração do Centro Nacional de Ensino e Pesquisas Agronômicas respectivamente, do Ministério da Agricultura, e Severino André do Nascimento, na função de guarda de [illegible], diarista, do Serviço Nacional de Febre Amarela, provada a condição de ex-expedicionário.

GOLPES DE VISTA

A ATITUDE DO SR. JOSÉ AMÉRICO

A responsabilidade do nome do sr. José Américo exige que sejam examinadas as razões que apresentou para não assinar, como presidente da UDN, o acôrdo quase concluído entre os maiores partidos do país. Aguardamos, para fazê-lo, que fôsse conhecido o parecer do sr. Deoclécio Duarte, já entregue ao presidente da República e que conclui pela aceitação do esquema da UDN. Esse esquema é da lavra do atual presidente da UDN, a sua aceitação, pois, é a aceitação de propostas de que partilha, já que de outro modo não as teria redigido.

O sr. José Américo é, aliás, bem claro ao declarar que foi partidário do acôrdo desde a primeira hora, quando foi tentada a primeira coalisão. Confessa que chegou a encetar demarches nesse sentido, pessoalmente, junto ao chefe do govêrno. E através de vários tópicos de sua entrevista deixa evidente que não tem estado alheio às conversações processadas, depois da chegada do governador da Bahia, entre membros graduados da UDN.

Vê-se, portanto, que o senador paraibano enxerga no acôrdo os mesmos altos objetivos que devem nortear também, de futuro, a sua execução. E porque, certamente, não julga os elementos responsáveis do partido que preside capazes de fugir às inspirações do civismo, segue-se que as razões invocadas na sua declaração pública resumem-se no temor que manifestou acêrca das situações estaduais. Eis aí o que o sr. José Américo, segundo as suas palavras, reputa o ponto capital da questão.

Não negamos endôsso às apreensões do antigo ministro da Viação. Um ponto possìvelmente vulnerável no acôrdo, senão nêle em si mesmo, ao menos na sua aplicação prática, reside nas situações estaduais. Esse ponto vulnerável, contudo, não reduz a magnitude da obra nem sequer a invalida. O acôrdo pode produzir frutos mesmo que essa falha venha a ser verificada. Nesta hipótese o acôrdo terá alcançado realizar, quando menos, aquilo que nos explicava o sr. José Américo, outro dia, ser o objeto das suas conversas de três meses atrás, sôbre a formação de um bloco parlamentar: a possibilidade de as grandes fôrças parlamentares, acima das contendas partidárias, encaminharem para as suas soluções os grandes problemas da administração nacional. Só êsse desideratum, alcançado que fôsse, já justificaria o acôrdo, ainda quando as lutas da província não amainassem. O orçamento federal, que se executa sem a interferência direta dos chefes políticos locais, encontraria, na harmonia parlamentar para os negócios de administração, o clima da sua desejável integridade.

Mas, há que assinalar uma nota de pessimismo nos prognósticos do sr. José Américo. Não podemos deixar de considerar, em contraposição aos seus respeitáveis pontos de vista, que o plano federal e o estadual da política brasileira vivem em regime de troca recíproca de influência. Nem só os desentendimentos da província se projetam no campo da política nacional porque também, inversamente, os exemplos dados pelos homens públicos nesse campo influem positivamente nas atitudes dos que militam nos quadros estaduais. Os que fazem política nacional, animados do desejo de enfrentar e conjurar a presente crise, em todos os seus aspectos, podem tentar uma tarefa interpartidária capaz de encurtar de muitos anos, para benefício das grandes massas populares, o esfôrço de recuperação do país.

* * *

Na Comissão de Justiça falaram os três últimos deputados comunistas estranhos àquele órgão técnico, só faltando o sr. Crispim, membro da mesma, que hoje proferirá seu voto. O primeiro dêles foi o sr. Arruda Câmara, considerado a segunda pessoa do PCB, que acrescentou alguma coisa ao que fizeram seus companheiros: um ar de suficiência que não se perturbou diante dos solecismos que cometia cada dois minutos. O sr. Grabois, falando depois com grande ardor, mencionou o autor dêste comentário, do qual agradou a imagem do quadrado inglês aplicada à resistência comunista na Câmara, mas de cujos conceitos, emitidos na mesma data, discordou.

*

O deputado Domingos Velasco (PSB de Goiaz) forneceu-nos os resultados alcançados pela sua legenda naquele Estado, onde disputou as eleições em sete municipios: 1 prefeito e 9 vereadores eleitos, com a seguinte distribuição — Catalão: João Neto de Campos, prefeito (apoiado pelo PSD): vereadores, 5; Ipameri: 2 vereadores. Goiania: 1 vereador. Trindade: 1 vereador. Faltam os resultados de 3 municipios.

ALCEU MARINHO REGO

Restituição imediata de terreno ao Hospital dos Servidores do Estado

O presidente da República, em memorial que lhe dirigiu a Federação Brasileira dos Escoteiros do Mar, sôbre dependências que ocupa no edifício da Pesca, necessárias ao Serviço de Biometria Médica, exarou o seguinte despacho: — "Solicito ao m. ministro da Educação que, ouvida a Federação, estude a possibilidade de sua instalação noutro local, ficando entendido, porém, que, de qualquer modo, deve ser cumprido o meu despacho anterior e restituida ao Hospital dos Servidores do Estado, até 31-12-47, a área que lhe pertence e está ocupada pelo Serviço de Biometria Médica".

ELOGIO À ARQUITETURA BRASILEIRA

Artigo de 47 páginas publicado nos EE. UU. sôbre o modernismo das construções em nosso país

NOVA YORK, 2 (U. P.) — A revista de arquitetura "Forum Magazine", em seu número de novembro, publica um artigo de 47 páginas, com ilustrações, sôbre o Brasil. No referido artigo, a revista elogia a arquitetura brasileira como absolutamente moderna. A propósito, diz textualmente: "Desde que o edifício do Ministério da Educação, do Rio, foi fotografado, tornou-se evidente que um espetacular desenvolvimento arquitetônico tivera lugar abaixo do Equador".

Em outro trecho, do artigo, a revista anuncia que os arquitétos brasileiros consideram sua arte como expressão de maturidade cultural e não riqueza tecnológica. As ilustrações publicadas pela revista incluem fotografias do Hotel da Praia, da Tijuca, as novas edificações da Praia Vermelha, o Esporte Clube Suburbano, de Ramos, e o Hotel de Ouro Prêto.

JUSTIÇA MILITAR

PRISÃO EM FLAGRANTE

Pelo Conselho de Justiça da 2.ª Auditoria Regional, foi confirmada a prisão em flagrante do sargento Geraldo Pedro dos Santos, do Regimento Floriano, por haver se alcoolizado, produzindo graves ferimentos no seu colega Aureliano Silva Braga, tendo incidido no art. 182 c|c o art. 59 nº 11, letra a, c e d, tudo do Código Penal Militar.

DENUNCIA RECEBIDA

O auditor Silva Araújo recebeu a denúncia oferecida contra Américo Erli Peres, do 1.º R. C. G., por ter o mesmo se apoderado de um relógio do seu colega José Antônio Ferreira Meireles, avaliado em Cr$ 350,00, incorrendo nas penas do art. 198, preâmbulo, do Código Penal Militar. O início do sumário de culpa está marcado para o dia 15 do corrente, às 13 horas.

PAUTA DA TERCEIRA

Na 3.ª Auditória Regional, está marcado para amanhã o julgamento de Ailton Tavares de Campos e Sebastião Luis de Oliveira; início de sumário de Agostinho Ferreira da Silva; e inquirição das testemunhas Juvenal Meira e Oscar Sotero da Silva.

INTERROGATÓRIO DO TENENTE PAULO AVILA

Reune-se, hoje, o Conselho Especial de Justiça, perante o qual responde o tenente Paulo Ávila da Costa, acusado do crime previsto no art. 182 § 5.º (lesões corporais) do Código Penal para se proceder ao interrogatório. O Conselho está assim constituido, ten. cel. Alcir de Paula Freitas Coelho, auditor Adalberto Barreto, major Jocelin de Sousa Lopes e capitães Eurico Magalhães e Arnoldino Sabino Ribeiro.

SUMARIO DE PROFESSORA

Está marcado para o próximo dia 15 do corrente, às 13 horas, o prosseguimento do sumário de culpa da professora Odina Loureiro do Vale, denunciada por infração do art. 226 do Código Penal Militar.

Todos os jornais reprovam a atitude da polícia

DISSOLVIDA A CONCENTRAÇÃO EM FRENTE À ASSEMBLÉIA DE SÃO PAULO. OS COMUNISTAS REALIZARAM UMA PASSEATA PELA CIDADE

S. PAULO, 2 (Asapress) — Todos os jornais de hoje reprovam a atitude da polícia por ocasião das arruaças verificadas, ontem, em frente ao Palacio 9 de Julho, onde funciona a Assembléia Legislativa.

Após as correrias provocadas pela polícia, os comunistas que foram afastados do local fizeram uma passeata pela cidade protestando contra a atitude policial, por haver permitido o comicio e depois os recebeu a tiros e pauladas.

A propósito dêsses acontecimentos, o secretário da Segurança distribuiu o seguinte comunicado:

"O secretario de Segurança Pública, à vista das ocorrências verificadas em alguns pontos da cidade, declara que a ação limitou-se ao emprêgo de jatos dagua para dispersão dos arruaceiros, evitando o uso de medidas violentas. Apenas houve três pessoas feridas levemente, sendo que duas delas a pauladas. Foram feitas várias apreensões de armas em poder de elementos pertencentes ao extinto P. C. B., bem como de alguns individuos que se portaram de modo inconveniente. A cidade continúa no seu ritmo normal de vida e a policia está apta para mantê-la nessa situação".

OS FERIDOS

S. PAULO, 2 (Asapress) — Após as arruaças de ontem, ficaram feridas as seguintes pessoas, que foram socorridas no Hospital de Clinicas: Antônio Joaquim Martins, de 47 anos, casado, acusando ferimento na cabeça por instrumento contundente; Manuel Diamantino, com 35 anos, casado, com um tiro no braço; ambos se encontram em estado grave.

Foi também recolhido ao hospital referido, José Sousa, sem gravidade. Outras pessoas foram socorridas pela Assistência.

"Os nove quislings são criminosos de guerra"

ESCLARECIMENTOS DA LEGAÇÃO DA NORUEGA SÔBRE INDIVIDUOS INTERNADOS EM RECIFE

A respeito dos "quislings" internados em Recife, o sr. Ivar Melhuus, encarregado dos Negócios junto à Legação da Noruega do Rio de Janeiro, prestou os seguintes esclarecimentos:

"Os nove "quislings" que chegaram clandestinamente ao Brasil no barco "Solbris" são traidores e criminosos de guerra. Durante a ocupação nazista da Noruega todos êles serviram ao inimigo comum de muitas maneiras. Pertenceram, sem exceção, ao partido de Quisling e pelo mesmo êles ingressaram automàticamente na tropas politicas armadas sob direção nazista ("Hirden").

Os autos que se encontram nas mãos das autoridades brasileiras relatam ainda pormenores, por exemplo como alguns tomaram parte em ações efetuadas pela policia de Quisling contra patriotas noruegueses e contra membros da resistência; em vários casos maltrataram cruelmente as vitimas, serviram em outros casos de delatores e entregaram os seus compatriotas ao inimigo expondo-os à torturas e prisão. Havia ainda casos de simples roubo e aproveitamento financeiro da sua posição privilegiada. Alguns chegaram a receber instrução militar dos próprios nazistas para intensificar sua luta por Hitler e pelo nazismo, contra a democracia, o direito e a liberdade.

Cinco dos detidos já foram condenados pelos tribunais noruegueses após minucioso exame dos seus casos e um processo revestido de tôda a segurança. As sentenças constam de três anos e três meses até dez anos de prisão. Contra os restantes quatro existem libelos acusatórios baseados em provas já colhidas. Todos os nove fugiram da Noruega para escapar à Justiça e à pena dos seus atos. Os cinco condenados fugiram da prisão e os quatro acusados fizeram causa comum para evadir-se à mão da lei e da exigência unânime do povo norueguês de levar os "quislings" e os colaboradores para os tribunais para serem julgados por seus atos.

Esses são os fatos existentes, como aliás também os relatam os autos entregues às autoridades brasileiras. Estes fatos diferem essencialmente do conteúdo falso da carta enviada recentemente pelos "quislings" à s. excia. o sr. presidente da República Eurico Gaspar Dutra, a qual foi reproduzida por alguns jornais. Essa carta é uma tentativa de disfarçar a situação real, como também não é verdadeira a afirmação nela contida, de que as esposas e filhos dos detidos sofrem fome. Na Noruega ninguém precisa sofrer fome. Aquêles que são incapazes de se sustentarem recebem assistência [illegible] das instituições oficiais organizadas para êste fim".

"Regime de mistificação democrática"

DECLARAÇÃO DO SR. RAUL PILA EM BELÉM

BELEM, 2 (Asapress) — O sr. Raul Pila regressará ao Rio amanhã. Discursando perante os seus correligionários locais, o parlamentar gaúcho afirmou: "O Brasil tem vivido num regime de mistificação democrática".

NOTÍCIAS DA AERONÁUTICA

Teria explodido, em pleno vôo, o avião Catalina da FAB

Intensificadas as pesquisas na região amazônica — Radiograma do comandante da 1.ª Zona Aérea — Não se realizaram as demonstrações aviatórias em Santa Cruz — Dispensados de apresentação os reservistas da Aeronáutica

Continuam ativamente as pesquisas para a localização do avião Catalina da FAB, desaparecido num vôo de Belém a Manáus. As pesquisas estão sendo dirigidas, pessoalmente, pelo brigadeiro Henrique Fontenelle, comandante da 1.ª Zona Aérea. O brigadeiro Fontenelle congrega, na tarefa, todos os elementos, militares e civis, da região amazônica, inclusive os rádio-amadores, que dirigem seus apêlos a um grande número de cidades do interior.

Ontem, à tarde, o ministro recebeu do comandante da 1.ª Zona Aerea o seguinte radiograma:

"Agradeço a v. excia. as palavras de simpatia e de confiança na ação dêste comando, diante do doloroso acontecimento. As esperanças começam a se desvanecer. Novas e mais fidedignas informações levam a concentrar as pesquisas com maior intensidade na região delimitada pela confluência dos rios Xingú e Amazonas, notadamente na localidade denominada Fazenda Aquiqui, onde serão destacados, a partir de hoje, três Catalinas para operarem com base em Belterra. Outro Catalina continúa a pesquisar entre Itacoatiara e Manáus, com base de operações nesta última cidade; outro operará sôbre a ilha de Santa Isabel, orientando-se pelo rádio-amador local, cujas informações merecem confiança por coincidirem com a hora provável da passagem do Catalina nessa região e com a última posição dada pelo avião desaparecido.

Pessoas idôneas dessa região informam terem ouvido fortissimo estrondo no ar, justamente na hora indicada, o que faz presumir a dolorosa hipótese de explosão em vôo.

O comandante da Zona e seus oficiais, chefiados pelo comandante da Base e pelo chefe de operações, orientam as pesquisas. Quatro Catalinas, pilotados pelos melhores e mais experimentados oficiais, realizam as pesquisas com a cooperação do piloto chefe da linha amazônica da Panair do Brasil, comandante Omar de França, profundo conhecedor da região amazônica. Continuarei a enviar informações detalhadas acêrca das tarefas para localização do avião".

TERIA SIDO AVISTADO

BELÉM, 2 (Asapress) — Está correndo a versão de que o avião desaparecido foi visto nas matas do Municipio de Pôrto Moz, que fica além da cidade de Gurupá e que o avião que está dando busca a está sobrevoando, a fim de procurar lugar para aterrissar. O comando da Zona Aérea nada informa sôbre essa versão. Aliás, o avião desaparecido deixou de se comunicar com a estação de Belém à altura do Municipio de Gurupá. Circulam, também, rumores de que o avião teria caido próximo à fazenda do sr. Michael Silva, que fica no Municipio de Pôrto Moz.

NÃO SE REALIZARAM AS MANOBRAS DE SANTA CRUZ

Devido ao temporal que ontem, pela manhã, desabou sôbre a cidade, não puderam ser realizadas as manobras aéreas de Santa Cruz, como estavam anunciadas. Oportunamente será marcada uma data para sua realização.

DISPENSADOS DE APRESENTAÇÃO OS RESERVISTAS DA AERONAUTICA

Considerando a deficiência de verba orçamentaria o ministro, em aviso que dirigiu ao diretor geral do Pessoal, declarou que não serão realizadas êste ano as solenidades comemorativas do Dia do Reservista.

Nestas condições, os reservistas da Aeronáutica estão dispensados de apresentação.

O 6.º ANIVERSÁRIO DA CRIAÇÃO DO QUADRO DE SAÚDE

Transcorreu, ontem, o 6.º aniversário da criação do Quadro de Saúde da Aeronáutica. A data foi comemorada pelos oficiais médicos.

"DEIXOU-SE LEVAR PELA VINGANÇA"

Recebemos:

"Apesar da liberalidade com que encara o direito de critica, e o alto conceito que tem da imprensa sadia e construtiva, o ministro da Aeronáutica, tenente brigadeiro Armando F. Trompowsky de Almeida, se viu na contingência, a fim de salvaguardar o decôro, disciplina e respeito devidos à Fôrça Aérea Brasileira, de encaminhar ao sr. procurador geral da República, para os devidos fins, uma queixa crime por calunia, escrita em artigos assinados pelo jornalista Odorico Pires Pinto.

O citado articulista desde muito vem abusando da critica, publicando em jornais desta capital e de outros Estados artigos contra oficiais superiores da Aeronáutica, destacando-se nesta reprovavel atitude a figura respeitavel do brigadeiro médico doutor Angelo Godinho dos Santos, diretor do Serviço de Saúde da Aeronáutica, vitima de uma campanha sistemática pelos jornais, onde o sr. Odorico Pires Pinto diz exercer sua profissão apesar de possuir o diploma de doutor em medicina.

Diante dos últimos artigos publicados contra o comandante da Escola Técnica de Aviação, onde se externou de modo infamante, o ministro Armando Trompowsky não teve dúvidas em tomar a atitude requerida ao caso, chamando à responsabilidade o seu autor, que, em desespero de causa por não ter satisfeito uma pretensão sua no Ministério da Aeronáutica, se deixou levar pela vingança.

Ainda em deligências feitas, constatou o Ministério da Aeronáutica que o sr. Odorico Pires Pinto não é jornalista registrado, como deveria ser no Ministério do Trabalho".

No Tribunal Superior Eleitoral

Sob a presidência do ministro Lafaiete de Andrada, reuniu-se ontem, o Tribunal Superior Eleitoral, que negou provimento ao recurso da UDN contra a apuração de cédulas, com a legenda do PSD, nas urnas da 2.ª, 3.ª e 4.ª secções eleitorais da 2.ª zona do Estado do Rio.

A uma consulta do presidente do Tribunal Regional do Rio Grande do Norte sôbre se um juiz de direito, posto em disponibilidade pode continuar a exercer as funções de membro do Tribunal Regional, o TSE respondeu afirmativamente.

No Palácio do Catete

O presidente da República recebeu, ontem, no palácio do Catete, para despacho, os ministros da Viação e do Exterior. Em conferência, recebeu o sr. Jorge Latour, presidente do Conselho Nacional de Imigração e Colonização.

Perón tornou-se chefe supremo de seu partido

BUENOS AIRES, 2 (De Joseph F. McEvoy, da "Associated Press") — Peron tornou-se nominalmente o que já era de fato — o chefe supremo do Partido Peronista — quando a Convenção Nacional do Partido Peronista aprovou os seus estatutos. Nos termos do novo estatuto, o Partido Peronista diz reconhecer o presidente como "chefe supremo" e concedeu-lhe o direito absoluto do veto sôbre as ações de decisões do partido.

Mensagem do presidente da República à Câmara dos Deputados

O presidente da República enviou à Câmara dos Deputados, acompanhado do ante-projeto de lei autorizando a abertura, ao Ministério do Exterior, de crédito especial de Cr$ ..... 1.790.236,50, para atender às despêsas com a Delegação brasileira à Conferência de Comércio e Emprêgo, reunida em Havana.

E o povo ainda . . .

(Conclusão da 3.ª página)

E na justiça entrelaçados,
brilhem de amor nossos reclamos.

A tradição, na fé precisa
sustentará a fraternidade.
E seja o mérito a divisa
dos nossos sonhos de igualdade.

Nosso Partido Trabalhista
Brasileiro é pendão virente:
— tôda a esperança socialista,
na ordem, progresso, firmemente".

Bem. Perpetrados os versos, era preciso musicá-los. Na bancada "trabalhista" de Alagoas havia um musicista. Formou-se, então, a parceria. E saiu o nosso hino do PTB, letra do governador Silvestre, música do deputado Edson da Silva Pôrto.

Mas até aí era apenas o inofensivo ridículo. E, mais, a incongruência politica, que, aliás, constitui um pequenino detalhe do quadro geral da confusão, da mistura geral, do furor e grosso sarapatel politico de uma era em que o Incitatus maranhense do general Dutra recebe um banquete de centenas de politicos, entre os quais dezenas de líderes e parlamentares udenistas, e entre esses (o mais espantoso) alguns dos melhores homens da UDN: a era de Vitorino. Que fazer? Há de haver algum determinismo insuspeitado na história para explicar essas crises extremas da coerência e da compostura, que arrastam e envolvem até os homens mais decentes.

Mas a pitoresca incongruência se exprime por êstes disparates: o governador Silvestre é membro da direção nacional do PSD, e também presidente de honra do PTB; foi eleito governador pelo PSD — pois o seu outro partido não é uma fôrça ponderável em Alagoas — e está governando com a maioria que lhe fornece o PSD na Câmara estadual; o PSD é o partido governamental na União e em Alagoas; o PTB é um partido em oposição ao govêrno da União; Silvestre, dirigente do governamental PSD e governador eleito e apoiado por êste, como "poeta" e "trabalhista" e aparece assinando a letra do hino do partido oposicionista.

Tôda essa meladeira, entretanto, está na lógica da vasta confusão da politica dos grandes partidos. E, repitamos, é apenas um simples e ínfimo detalhe do panorama.

O mais importante não são, naturalmente, os versinhos do poeta Nero. E' o seguinte: o governador baixou uma portaria (a referência que li a êsse ato dá o seu número: portaria n.º 340) mandando entregar ao deputado músico Edson Pôrto Cr$ 24.000,00 (vinte e quatro contos) para custear as despesas de gravação do hino e sua distribuição gratuita em discos ao povo.

Aí está, portanto, já não um caso de critica literária, nem de psiquiatria, mas um caso de Código Penal. Que Alagoas sofra, entremeando as truculências do governador, os seus acessos neronenses de "inspiração" pouco mal lhe advirá disso. Mas que seja ainda o povo alagoano quem pague a difusão das obrinhas poéticas de Nero, eis o que passa de todos os limites, eis o que ultrapassa todos os créditos de desconfiança que possamos abrir ao govêrno do [illegible] louco.

* * *

P. S. — Recebi do presidente do Partido Socialista, seção de Cachoeiro de Itapemirim, Espírito Santo, êste telegrama: "Nosso partido [illegible] nos dez primeiros [illegible] apurados, já atingindo quociente [illegible] um vereador [illegible] presidente Comissão [illegible] P. S. B.".

NOTICIAS DO EXÉRCITO

(Vide o Boletim da Diretoria do Pessoal do Exército, à pág. 4 da 2.ª Seção)

Foram aperfeiçoar-se em "guerra química" no Arsenal Edgewood, a convite do govêrno de Washington

Recomendação do ministro sôbre desembaraço de mercadorias na Alfândega — Missa por alma do general Leclerc — No Estado Maior — Matrícula nos Tiros de Guerra -- Requerimentos despachados -- Previdência de subtenentes e sargentos -- Oficiais chamados para receberem cartas-patentes

A convite do govêrno de Washington, viajou, ontem, pela manhã, via aérea, com permissão do ministro da Guerra, um grupo de dezoito oficiais-alunos e quatro instrutores do curso de Guerra Química da Escola de Instrução Especializada, em visita à Escola e Unidades do Corpo de Químico, no Arsenal Edgewood, nos arredores de Maryland, durante a primeira quinzena do corrente mês. Os oficiais componentes dêsse grupo, que está sob a chefia do major Augusto Luís Paulo de Lima e orientação técnica do capitão Samuel Kicis, instrutor daquela Escola, são os seguintes: majores Antônio César Rodrigues Pereira e Antônio Mourão Ratton, capitães Jorge Alberto Portugal de Carvalho, Beaty Teixeira Saia, Júlio César de Saint Edmond, Luís Felipe de Azevedo, Edolo Jorge de Melo, José Ribamar Goulart de Carvalho, Jorge Santos, Orlando Rizental, Luís Linhares da Fonseca, Fineas Alves Carneiro e Edgar Nonenzac Ribeiro e 1ºs. tenentes Hernani Augusto Lopes de Amorim, Diomedes Osório Latari, Heber José Horta Rodrigues, Orlando Ferreira dos Santos, José Quintiliano de Castro e Silva, Raul Heckaner de Castro e Alvir Souto.

RECOMENDAÇÃO SÔBRE DESEMBARAÇO DE MERCADORIAS ADQUIRIDAS NO EXTERIOR PELO MINISTÉRIO DA GUERRA

O ministro da Guerra assinou, ontem, o seguinte aviso: "O desembaraço alfandegário de mercadorias adquiridas no Exterior por diversos órgãos dêste Ministério, tem sido dificultado, às vezes, por falta de clareza nos documentos de embarque.

Quando se tratar de compra CIF Rio, consignada ao Ministério da Guerra, êsse fato deverá estar explícito tanto na fatura consular, como no conhecimento de embarque. Não deverá, pois, constar de nenhum documento a expressão "à ordem" e sim sua consignação nominativa ao Ministério da Guerra. Somente nessas condições será possível, ao Ministério da Fazenda, de acôrdo com a legislação em vigor, conceder a isenção de pagamento de direitos e taxas aduaneiras.

Dando por bem recomendada esta medida, não deverá ser encaminhada ao meu gabinete solicitação de isenções, que não atendam aquelas prescrições, para mercadorias embarcadas no Exterior, em data posterior a êste aviso.

Os órgãos que procederem a compras no Exterior deverão fazer constar do documento de compra, uma cláusula taxativa pela qual o vendedor se comprometa a arcar com as despesas correspondentes a direitos e demais emolumentos aduaneiros referentes ao artigo adquirido no caso de não ter sido observada a determinação acima".

ECOS DA EXPLOSÃO NO PAIOL DE PÓLVORA DE DEODORO

O diretor do Material Bélico, por intermédio do diretor do respectivo Depósito, nomeou o major Valter de Azevedo para proceder a inquérito policial militar para serem apuradas as causas da explosão do Paiol de Pólvora de Deodoro, provocada por uma locomotiva da Central do Brasil.

O DIA DA BANDEIRA EM CURITIBA

Segundo notícia chegada ao Ministério da Guerra, o Estabelecimento de Subsistência da 5.ª Região Militar comemorou festivamente o "Dia da Bandeira" fazendo formar seus oficiais, sargentos, cabos e soldados, com a presença do funcionalismo civil ali em serviço. O seu chefe, tenente-coronel Jaime Santos, leu sua patriótica ordem do dia alusiva à data. Por último, houve desfile em continência ao Pavilhão do Brasil.

"REVISTA DO CLUBE MILITAR"

Está circulando o número 84 — setembro-outubro de 1947 — da "Revista do Clube Militar", com um farto noticiário e colaborações diversas e das mais oportunas. Acompanha um exemplar do projeto n. 885, da Câmara dos Deputados, que introduz modificações no Código de Vencimentos e Vantagens dos Militares do Exército, criado pelo decreto-lei 2.186, de 13-5-1940.

MISSA POR ALMA DO GENERAL LECLERC

A Embaixada da França fará celebrar no dia 5 do corrente, às 10 horas, no altar-mór da Igreja da Santa Cruz dos Militares, missa por alma do general Leclerc, recém-falecido num desastre de aviação. O ministro da Guerra, todos os generais e demais oficiais foram convidados, por intermédio do tenente-coronel Albert Buchalet, adido militar, para assistir ao referido ato religioso.

NO ESTADO MAIOR

Foram entregues prontos a êste Estado Maior os seguintes projetos dos Manuais de Campanha: "Esquadrão de petrechos pesados do Regimento de Cavalaria", elaborado pelo major José Codeceira Lopes; "O Serviço de Intendência no teatro de operações", elaborado pelo capitão Rui de Belmont Vaz; "Batalhão de Engenharia Blindado", elaborado pelo 1.º tenente Aluísio Miguez Vinhais.

Por haver sido designado para representar o Estado Maior do Exército, nos exames finais da Escola de Estado Maior, o tenente-coronel Miguel Cardoso, assumiu a chefia da 3.ª Seção o dito Niso de Viana Montezuma.

Ficaram adidos a êste Estado Maior, aguardando solução de estágio, os major Paulo Serpa Mercê, capitães Alberto Carlos de Mendonça Lima, Álvaro Lúcio de Areas e José de Azevedo Silva, e ainda o major José Campos de Aragão.

Reassumiu a chefia da 2.ª Divisão do Gabinete dêste Estado Maior o tenente-coronel, Raimundo Fabricio Ferreira Parga, da qual ficou dispensado o dito Saul Freire da Mota Teixeira.

A pedido do interessado, foi cancelada a inscrição no Concurso de Admissão à Escola de Estado Maior, no corrente ano, do capitão Sílvio Pinto da Luz.

OFICIAIS E PRAÇAS CHAMADOS AO RECRUTAMENTO

A fim de tratar de assuntos de seus interêsses, devem comparecer à 1.ª Divisão da Diretoria de Recrutamento os 2.º tenente Aristides de Melo Vasconcelos, sargento João José de Araújo e soldados João Machado e Sebastião Joaquim da Rosa.

MATRICULAS NOS TIROS DE GUERRA EM 1948

O ministro, em portaria de ontem, aprovou as "Instruções para a matrícula nos Tiros de Guerra, em 1948".

I. P. M.

O ministro concedeu prorrogação de vinte dias no prazo para a entrega de um Inquérito Policial Militar de que é encarregado o capitão Domingos Costa Hernandez.

NA DIRETORIA DE OBRAS E FORTIFICAÇÕES

Por diversos motivos, apresentaram-se, ontem, ao general Monteiro de Barros, diretor dessa Repartição, os seguintes oficiais: tenente-coronel Flávio Duncan de Lima Rodrigues, major Kelvin Ramos Bittencourt, capitão Asótico Bandeira de Queiroz e 1.º tenente Carlos Alberto Coutinho.

REQUERIMENTOS DESPACHADOS PELO MINISTRO

O ministro Canrobert da Costa deferiu os requerimentos de Bertoldo Paulo Derengowski, Claudenor Frazão Muniz, Djalma Monteiro Cordovil, Elpídio Dantas da Silva, Galiano da Silva, João Maria Borges, Lourival Barriga Guimarães, Luís Gonzaga de Oliveira, Mário Ferreira da Silva, Modesto Nunes de Oliveira, Pedro de Melor Dorneles, Vicente de Paula Moura, Manuel Luís Alves e indeferiu os de João Mareniuk e Wilson Alves Sales.

PREVIDENCIA DOS SUB-TENENTES E SARGENTOS DO EXÉRCITO

Escrevem-nos: "O diretor da Previdência, atendendo a diversas solicitações no intuito de evitar o afastamento de grande número de assistidos do serviço, em horas de expediente, nos dias destinados ao pagamento de rápidos, pede às Unidades Administrativas sediadas nesta capital e em Niterói, que o desejarem, para enviar relações nominais, acompanhadas dos pedidos individuais, por pessoa devidamente credenciada para receber a importância total na Previdência.

As relações enviadas seriam pagas, entre 5 e 20 de cada mês na ordem seguinte: 1.º dia — Gabinete do ministro, Estado Maior, Q. G. da 1.ª R. M., D. T. P. E., S. G. M. G. e D. P.; 2.º dia — Diretorias de Engenharia, Saúde, Recrutamento, Intendência, Transmissões, Sub-Diretoria de Fundos e Adm. do Edifício da Guerra; 3.º dia — Pagadoria de Inativos, E.C.T. e Oficina da Urca; 4.º dia — A. G., Diretoria do Arquivo, E. C. F., 3.º R. I., 1.ª e 2.ª C. R.".

AVISO AOS OFICIAIS, SARGENTOS E FUNCIONÁRIOS CIVIS DO MINISTÉRIO DA GUERRA

O Estabelecimento Comercial de Material de Intendência, situado na Praia de São Cristovão, n. 95, avisa, por nosso intermédio, aos oficiais, sargentos e funcionários civis do Ministério da Guerra que solicitaram confecção de uniformes, que compareçam, com urgência, à oficina de alfaiataria, a fim de permitir a entrega de suas encomendas até o fim do ano em curso. A falta do comparecimento até o fim do corrente mês, importará para o estabelecimento no direito de cobrar os pedidos já em andamento, de conformidade com as instruções que regulam o funcionamento das Seções Comerciais.

OFICIAIS CHAMADOS PARA RECEBEREM SUAS CARTAS PATENTES

Devem comparecer no próximo dia 6, às 9 horas, à Diretoria de Recrutamento, devidamente uniformizados, a fim de receber suas cartas patentes e prestarem o compromisso regulamentar, os seguintes oficiais da reserva: — Major: Fioravanti Di Piero, Capitão João Miranda Júnior, 1ºs. tenentes: Miguel Marcondes Armando, Lupércio Campos Machado, José Augusto Querido Filho, Horácio Alves Borges, Henrique Maia Borja, Geraldo Carlos Valentim de Araújo, Eni Pimenta de Morais, Arlindo Pires de Castro, Paulo Gonçalves Ferreira, e Valter Jorge Leite. 2ºs. tenentes: Aureo José Rodrigues, Alceri Canduro, Antônio Maria Ribeiro, Antônio Alonso Rolo, Alfredo Gonçalves da Silva Viana Filho, Álvaro Sinésio de Lima, Amélio de Azevedo Marques Filho, Armando Leal Pedreto, Antônio do Passo, Armando de Almeida Queiroz, Alberto Mibielli de Carvalho, Aloísio Câmara de Paula Barros, Alberto Pinto Loureiro, Alberto de Albuquerque Arantes, Antônio Sebastião de Matos, Alvaro Palmeira, Alexandre Kerr Millar, Antônio Francisco da Costa, Armando Fábio Ervens, Aldair Neville Gonçalves, Alfredo Peixoto Cavalcanti, Armando Sarmento Marrot, Antônio Ornelas do Couto Júnior, Álvaro Schiller, Carlos Eduardo Abbott, Carlos Braz Cola, Carlos Barreiros Terra, Camerino Teixeira de Freitas Duarte de Oliveira, Dario Ferreira da Silva, Dante Alonso Di Piero, Ernesto Kopschitz, Elano Viana de Oliveira Paula, Elmo Santos Bustamante, Frederico de Marca, Francisco Alves da Cunha Horta, Fernando Luís Vieira Duque, Ferdinando João Cavenaghi, Geraldo do Prado Jucá, Guido Guida, Gonçalo Macedo Vidal, Gricha Bergman, Genésio de Queiroz Porto, Geraldo da Silva Bernardes, Guido Taurino de Bellens Bezzi, Hélio Saul Ramos Barreto, Heraldo Fonseca de Carvalho, Haroldo Luttgardes Cardoso de Castro, Homero Batista Moribondo da Trindade, Itaquê de Azeredo Costa, Ivo Rama de Sousa, Illiam Braile França, José Moreira Padrão, Jorge Figueiró Winter, Jair Medeiros, José Alves de Carvalho Filho, José Pereira Dias, José Serpa, Jonir Gusmão de Barros, Jefferson Pereira de Sousa, José Reinaldo Almirão, Joari Abreu, José Carlos Hecker, Jorge Feliz Buaiz, Jeremias Abreu Pereira da Silva, João Hora Filho, José Renato dos Santos, José Osório Sarmento Figueiredo, Kester Wilson Sefton Neto, Lauro Pinheiro Mota, Manuel Antônio de Azevedo Filho, Maurílio Sampaio, Mauro Abreu Riera, Moisés Golylicik, Mário da Silva Caripuna Maués, Murilo Botelho das Mercês, Márcio Duílio Pinto, Manuel Hernandez Perez, Manuel Cavalcanti Novais, Miguel Murad, Mário da Fonseca Xavier, Newton Mário de Figueiredo, Nei Gomes Pereira, Newton de Almeida Gusmão, Nélio dos Santos, Newton Varela, Newton Albert da Costa Ramos Sharp, Otávio Gonçalves Vaz, Oscar Murilo Gomes, Otomar de Luna Bertrand Fernandes, Osvaldo Cezani, Paulo Rodrigues de Figueiredo, Pepe Jacob Benzecry, Adolfo Zeymer, Paciano Aquiló, Paulo Sérgio de Magalhães Macedo, Pedro Paulo de Queiroz, Péricles Memória, Paulo Azeredo, Paulo Sávio da Rocha Pinto, Pedro José Rodrigues, Rui Dias de Oliveira, Rui Grave, Renato Ribeiro Cardoso, Roberto Pereira de Castro Filho, Rolando Dourado Campos, Sílvio da Cunha Santos, Sinval de Castro Veras, Sérvulo Vieira Fiuza, Sebastião José de Oliveira, Sebastião de Faria Vieira, Valter Moreira Lopes, Valter Nunes da Silva, Valdimiro Carneiro Leão e Vicente de Paula da Fonseca Costa Couto.

UNIÃO CATÓLICA DOS MILITARES

Solicitam-nos:

"São convidados a comparecer hoje, às 17,15 horas, na sede do Instituto de História e Geografia Militar, no 3.º pavimento da Ala Marcílio Dias, no Ministério da Guerra, os oficiais católicos e capelães militares.

Cada Unidade, Repartição e Estabelecimento deverá fazer-se representar, pelo menos, por um oficial, a fim de tratar do Natal do Soldado".

CASA DO SARGENTO

A Casa do Sargento, fazendo realizar no dia 6 do corrente o seu tradicional baile mensal, convida a todos os associados e suas famílias para tomarem parte nessa festa. Animando os festejos estará a postos a orquestra sargento Pereira. As festividades terão início às 22 horas com término às 3 da madrugada.

Escrevem-nos:

"Na discussão inicial do projeto n. 271, na Câmara dos Deputados, tornando extensivas as vantagens de tantas vezes 5% do sôldo quantos forem os anos de serviço que excederem de 35, a todos os "coronéis" das forças armadas que já tenham sido transferidos para a Reserva durante o período de 23 de janeiro de 1934, a 8 de agosto de 1944, cujo acréscimo não poderá exceder de 35% do respectivo sôldo, o deputado Edmundo Barreto Pinto, em sessão de 23 do mês findo, apresentou a seguinte emenda:

"Onde se diz: "Coronéis e capitães de mar e guerra", diga-se: — "os oficiais do Exército, da Armada e da Aeronáutica". — "Diário do Congresso Nacional, de 29—XI—947 página 8.157).

Vê-se claramente que a referida emenda tem por fim evitar que a nova lei venha constituir privilégio de uma só patente dos oficiais das nossas Fôrças Armadas. Seria, evidentemente, uma odiosa exceção, um injusto regime de desigualdade dentro da própria e disciplinada classe dos militares de terra, mar e ar.

Realmente essa justa concessão de vantagens como quer a citada emenda, deve atingir aos oficiais de todas as patentes militares que já contavam mais de 35 anos de serviço na época em que foram transferidos para a Reserva.

Uma exceção em tal caso, tão odiosa e irritante, refletirá, não há dúvida, no espírito de camaradagem, na disciplina e na hierarquia das Fôrças Armadas. Por que ficar uma só patente mais favorecida do que todas as outras, com exclusão até de patentes superiores, como as dos generais, almirantes e brigadeiros?

Acresce que, patentes de postos abaixo de coronéis, como tenentes-coronéis da Polícia Militar e do Corpo de Bombeiros do Distrito Federal, já gozaram das vantagens dos 5% que o aludido projeto 271 quer estabelecer sòmente para os coronéis. (Ver decretos-leis ns. 6.334, de 29-1-944, 6.407, de 6-4-944, e 6.509, de 19-6-44).

Finalmente, é bem oportuno lembrar que o general de divisão Eurico Gaspar Dutra, ao passar para a inatividade antes de assumir o govêrno legal, ainda no regime ditatorial, também teve essa vantagem dos 5%, apesar de sua transferência para a Reserva não ter se verificado no pôsto de coronel.

Nestas condições é [illegible] que [illegible] a aprovação da emenda Barreto Pinto".

Noiva de Dezembro!
AQUI ESTÁ A sua OPORTUNIDADE
de adquirir a preço realmente excepcional o seu abat-jour de alabastro, na nossa

Cúpula de seda plissada enviezada - grande moda! - guarnecida com veludo drapeado. Temos tôdas as côres.

ESTA SEMANA APENAS — CR$ 150,00

ABAT-JOURS ESTILUX LTDA.

Rua da Assembléia, 121 - 1.º - S. 3 entre Avenida e o largo da Carioca.

VENDE-SE APARTAMENTO NO FLAMENGO, sendo um por andar, com três quartos, duas salas, sala de almôço, com água fria e quente em tôdas as torneiras, dependências de empregados, garage, etc. Preço único: Cr$ 450.000,00. Tratar com Dantas. Tel.: 43-6797.

RADIOGRAFIA DENTARIA A CRS 10,00

DR. M. HERNANDEZ PEREZ — Cirurgião-dentista — Av. Rio Branco, 183 - 8.º, sala 804 - Diàriamente das 13 às 20 hs. Tel. 22-4966.

LOTES E SITIOS

Ao preço baratíssimo de 10.000 cruzeiros e em prestações mensais de 100 cruzeiros, sem juros, V. S., poderá adquirir um esplêndido lote de terreno no "Parque da Saudade", junto à estação de José Bulhões, E. F. Rio D'Ouro, com água encanada, luz, bondes e 30 trens diários. Também poderá adquirir, no mesmo local, a preços módicos e em prestações sem juros, sítio ou chácara, com posse imediata. Tratar no Edifício do Jornal do Commercio, sala n. 509, Telefone: 43-6702, diàriamente, das 9 às 18 horas, exceto aos sábados, com o sr. Nelson.

O guerreiro repatriado

Entre os teuto-brasileiros que, após terem participado da guerra ao lado dos nazistas, regressaram recentemente à pátria, há um certo Evaldo Rupp, natural do Estado de São Paulo.

Interrogado pela reportagem de um vespertino carioca, contou que, mobilizado para a infantaria, lutara no "front" de Kiev, como também seus quatro irmãos, ali infelizmente mortos.

E o herói da guerra, condecorado como confessou com a "Cruz de Ferro", acrescentou:

"Por aquele motivo, pegaria novamente em armas contra a Russia".

Pode surpreender que êsse brasileiro, ao desembarcar num país tão conhecido pela sua tradição de pacifismo, tradição consagrada mesmo na sua lei básica que lhe impõe a solução dos conflitos externos pela arbitragem, falasse, com tamanha desenvoltura, em nova guerra.

Talvez não refletisse bastante. Esqueceu que o que importa na guerra não é apenas contra quem se faz, mas, sobretudo, em prol de quem.

O poeta romano exaltou a sorte de "morrer pela pátria". Os quatro Rupp não morreram pela pátria. Morreram na luta contra esta. Pois o Brasil estava combatendo ao lado dos aliados e dos russos, ao passo que aqueles irmãos apoiavam, com o sacrifício da própria vida, os nazistas. E os nazistas, nós o sabemos, invadiram sem provocação o território russo, com o fim de escravisar o mundo inteiro, inclusive o Brasil.

Vencessem os nazistas, e o nosso Evaldo Rupp, no esplendor da sua "Cruz de Ferro", teria desembarcado na Guanabara, não de um cargueiro brasileiro e, sim, de uma náu de guerra germânica, trazendo aos seus patrícios um "Gauleiter", as discriminações raciais que destruiriam a estrutura étnica do país e todas as outras bençãos da Suástica.

E' injusto, aliás, responsabilizar pela morte dos irmãos ùnicamente a Rússia. Os anglo-saxões colocaram à disposição desta, em gigantescas proporções, a sua produção bélica, e as armas que mataram os quatro Rupp, eram, pròvavelmente, de origem americana.

Estaria Evaldo, por isto, disposto a pegar em armas também contra os Estados Unidos?

Muito se fala da reeducação dos alemães. Parece, porem, não menos importante reeducar igualmente os seus cúmplices, mesmo quando se ufanam da sua nacionalidade brasileira.

SPECTATOR

Notícias da Polícia Militar

CONCESSÃO DE LICENÇA

Foram concedidos 15 dias de licença, para tratamento de saúde, em prorrogação, ao 2º tenente Natalino de Siqueira Melo.

REQUERIMENTOS DESPACHADOS

Nos requerimentos abaixo mencionados foram exarados os seguintes despachos:

— do cabo reformado Ari Pereira da Cruz, pedindo restituição de gratificações — "Indeferido, por falta de amparo legal". (Informação número 1.730, da Contadoria);

— de d. Amélia Gomes Leite, viuva do 2º tenente reformado Benedito Florentino Leite, pedindo expedição de título de pensão provisória — "A Contadoria, para os devidos fins";

— do soldado Jesus Rodrigues da Silva, pedindo permissão para prestar exame para motorista profissional no S. T. — "Concedo, sem prejuizo do serviço"; e,

— dos major médico dr. Raul Martins da Cunha Bastos e cabos Amarilio dos Santos e Antônio Alves do Monte Rocha, todos reformados, pedindo certidão do tópico do Boletim do Q. G., que publicou as suas reformas — "Certifique-se".

APRESENTAÇÃO DE OFICIAIS

Apresentaram-se no Estado Maior da corporação os seguintes oficiais:

— Major Oscar Jansen Barroso, por conclusão do concurso de admissão a E. E. M. e se achar pronto para o serviço;

— 1º tenente Odorico Bezerra Pinto Coelho, por ter sido transferido do 2º para o 6º B. I.; e,

— Major João Dutra de Castilho, por ter terminado o concurso de admissão à E. E. M. e regressar pronto para o serviço.

Mensagens do chefe do govêrno à Câmara dos Deputados

O presidente da República enviou mensagens à Câmara dos Deputados acompanhadas de ante-projetos de lei, abrindo, ao Ministério da Viação, o crédito especial de Cr$ 24.614.108,80, para pagamento de despesas com a construção e melhoria de trechos ferroviários, na Estrada de Ferro Vitoria a Minas; autorizando a abertura, ao Ministério da Guerra, do crédito especial de Cr$ 850.000,00, para atender ao pagamento de despesas com a conclusão da Carta de Mato Grosso; concedendo isenção de direitos de importação e demais taxas aduaneiras, inclusive a de previdência social e impôsto de consumo, para seis telêmetros e seis pedestais, com seus pertences, importados pela Companhia Nacional de Navegação Costeira — Organização Henrique Lage; autorizando a abertura, ao Ministério do Exterior do crédito especial de Cr$ 11.257.815,00, para pagamento aos construtores da estrada de ferro Corumbá-Santa Cruz de la Sierra, e submetendo-lhes à aprovação a versão portuguêsa do Protocolo para a dissolução do Instituto Internacional de Agricultura de Roma e para a transferência de suas funções e bens à Organização de Alimentação e Agricultura das Nações Unidas (FAO).

IPASE

DEPARTAMENTO DE PREVIDÊNCIA

Devem comparecer na Seção Local de Seguro Social, os beneficiários dos ex-segurados cujos nomes constam da relação abaixo:

PARA SATISFAZER EXIGENCIAS — Francisco Mangabeira de Almeida, Gonçalo Modesto, Heráclito Guimarães, Hildebrando Pereira da Silva, Hortência Guanabara Filho, Ildo José de Paula, Inocêncio Júlio Aarão, José Alves Dias, José Francisco de Batos, José Francisco Bonfim, José de Paula Silva, Januário Manuel da Costa, Joaquim Pereira da Silva, João Alberto da Silva, João Augusto do Carmo, João Batista Marques, João Batista Macedo Portela, João Paulino Nunes, João Teles Bonfim, Joaquim Gomes de Carvalho.

NOTICIAS DA PREFEITURA

Os servidores da municipalidade ficarão, este mês, dispensados de qualquer indenização decorrente dos descontos

No gabinete — Nomeado o superintendente da Superintendência do Transporte — Apêlo feito ao prefeito para pagamento de empréstimos — Mudança do museu da cidade para o Parque da Gávea — Pagamento de juros de empréstimos municipais — A renda de ontem — Atos do prefeito — Concessão de salário-familia — Atos e despachos nas Secretarias: de Administração, Educação e Cultura, Finanças, Saúde e Assistência e no Montepio dos Empregados Municipais

Conforme divulgamos, há dias, o prefeito determinou ao secretário geral de Finanças fôsse feito um estudo, no sentido de que o funcionalismo municipal, no mês de dezembro, não sofresse qualquer desconto nos seus vencimentos, medida esta destinada a atenuar a situação dos servidores, possibilitando-lhes um melhor Natal, dada a impossibilidade de a Prefeitura atender ao projeto votado pela Câmara Legislativa, que em muito agravaria as dificuldades financeiras da Municipalidade.

Desincumbindo-se daquêle encargo, o sr. João Lira Filho apresentou, ontem, ao governador da cidade uma fórmula de satisfazer ao funcionalismo, a qual, logo aceita pelo prefeito e imediatamente decretada, está assim redigida:

"Considerando que as condições do erário não permitem a concessão do abono de Natal aos servidores da Prefeitura, não obstante o voto da Câmara do Distrito Federal; considerando que é dever da administração atenuar, quanto possível, os encargos que a vida impõe aos servidores da Prefeitura, como aos integrantes das demais classes sociais; considerando que se aplica o referido dever, sobretudo, em benefício dos servidores mais solicitados pelos compromissos pessoais ou domésticos, de modo que sejam amortecidos no momento em que se celebram as festas de Natal; considerando que, assim, se harmonizarão o voto da Câmara do Distrito e o ato do Executivo:

Decreta:

Art. 1.º — Não será descontada consignação alguma no mês de dezembro do corrente ano, do vencimento ou salário dos servidores da Prefeitura do Distrito Federal. Parágrafo único — A Secretaria Geral de Administração expedirá as insruções necessárias ao cumprimento do disposto nêste artigo, de modo que os servidores recebam o respectivo vencimento ou salário limpo de qualquer desconto. Art. 2.º — As obrigações de pagamento dos servidores da Prefeitura do Distrito Federal, consignadas em fôlha de vencimento ou salário, no mês de dezembro do corrente ano, serão satisfeitas pelo Montepio dos Empregados Municipais. Parágrafo único — Os servidores ficarão dispensados de qualquer indenização que resultar dos pagamentos a serem satisfeitos na forma dêste artigo. Art. 3.º — O Montepio dos Empregados Municipais fica autorizado a debitar à Prefeitura, em conta especial, a metade da importância total dos pagamentos a serem satisfeitos na forma do artigo 2.º dêste decreto. Parágrafo único — O prefeito solicitará a autorização da Câmara do Distrito Federal, oportunamente, para abrir o crédito especial necessário à liquidação do débito a ser escriturado na conta a que se refere êste artigo. Artigo 4.º — Dentro do exercício vigente, não serão averbadas novas consignações em fôlha de vencimento ou salário dos esrvidores da Prefeitura".

NO GABINETE

Em visita de cortesia, esteve na manhã de ontem, no gabinete do governador da cidade, o sr. Davi Alvestegui, embaixador da Bolívia em nosso país.

NOMEADO O SUPERINTENDENTE DA SUPERINTENDÊNCIA GERAL DE TRANSPORTES

O prefeito assinou, ontem, os seguintes decretos: nomeando, para os cargos em comissão de superintendente da Superintendência Geral de Transportes, o capitão do Exército Joaquim Couto de Sousa.

APÊLO FEITO AO PREFEITO PARA PAGAMENTO DE EMPRÉSTIMOS

Em ofício dirigido ao prefeito, o presidente das Sociedades Beneficentes Dr. Pereira Passos e Conselheiro Antônio Prado faz um apêlo ao governador da cidade, no sentido de que seja autorizado o diretor do Montepio dos Empregados Municipais fazer o pagamento das propostas de empréstimos que já se encontram em andamento naquela entidade, de modo a proporcionar um melhor Natal a todos que recorreram à solicitação de empréstimos.

A MUDANÇA DO MUSEU DA CIDADE PARA O PARQUE DA GAVEA

Em face das providências determinadas pelo prefeito, o Museu da Cidade, que atualmente está localizado na Escola Cardial Arcoverde, será transferido para o Parque da Gávea, passando a funcionar, naquêle local, a Escola Amaro Cavalcanti.

PAGAMENTO DE JUROS DE EMPRÉSTIMOS MUNICIPAIS

De ordem do diretor do Departamento do Tesouro e para conhecimento de todos os interessados, será iniciado, no próximo dia 10 e até ao dia 20, inclusive, o recebimento de cupões vencidos de todos os empréstimos internos, exceto os do empréstimo de .... £ 4.000.000-0-0, de 1904 — 5 por cento, para pagamento de juros atrasados.

Os cupões devem ser inscritos, em ordem numérica crescente, em guias próprias, uma para cada semestre, à disposição dos portadores.

O recebimento das guias será processado dentro do horário de 11.15 às 14 horas. O pagamento será efetuado mediante prova de identidade.

A RENDA DE ONTEM

A Prefeitura arrecadou ontem a importância de Cr$ 2.110.573,30, decorrente de 2.467 documentos de diversos tributos.

Atos do prefeito — Foram nomeados, para o cargo de oficial administrativo classe H, o escriturário, classe G, Luís Augusto Lopes César; interinamente, para o cargo de servente, Dermeval Maciel; para o cargo de dentista, Vitor Belfort Garcia e Ernani Bittencourt Paiva, e para o cargo de fiscal, Euclides Martins Pereira da Silva.

Despachos — João Reis de Aguiar — Mantenho o ato; Emprêsa de Diversões Vitória — Arquive-se. A solicitação não atende aos interesses da cidade.

Secretaria Geral de Administração

Atos do secretário geral — Foram designados Manuel Inocêncio dos Santos para a Secretaria Geral de Viação; Umberto Bocco e Joaquim Rosa da Silva para a Secretaria Geral de Saúde e Assistência; Armindo Correia de Araújo para a Secretaria Geral do Interior e Segurança; Maria José do Couto Silva para a Secretaria de Educação; Elza Pereira Grael e Artur Lopes da Silva para a Secretaria Geral de Finanças.

Despachos — René da Silva França — O requerente tem direito à efetivação; José Vieira Soares — Aguarde oportunidade; Agripino Eter — Dê-se posse ao funcionário.

DEPARTAMENTO DO PESSOAL

Despachos do diretor — Bonifácio Manuel Ramos e Eugênio Alves da Costa — Abonadas as faltas; Manuel Belisário dos Santos, Antônio Joaquim de Sousa, João Batista Rosa, Galdino Ibelmon Pereira, Bernardino Cabral de Brito, Rodolfo Fernandes da Silva, Araripe Rodrigues de Silva, Salvador Francisco Ribeiro, João Batista dos Santos, Djalma de Carvalho, Joaquim Ferreira da Conceição Júnior, Iolanda Pinto de Magalhães, José Darci Mateus Braga, Miguel Magalhães Brandão, José da Conceição, Henrique de Oliveira, Antônio Alexandre Trindade, Benedito Geraldo da Silva, Antônio de Castro Fernandes, Maria Joaquina Botelho da Costa, Claudionor Rizzi Lippi, Mário Cláudio Falcão de Mendonça, Valter Rodrigues da Silva, Moacir de Oliveira, João do Amaral Filho, Otacílio Evangelista da Silva — Concedido o salário família.

Secretaria Geral de Educação e Cultura

DEPARTAMENTO DE EDUCAÇÃO PRIMARIA

Atos do diretor — Carmem Gonçalves Neves para a Escola Santa Catarina; Graziela Caseli da Costa para a Escola Duque de Caxias; Isaura Picanço da Costa Pereira, para a Escola Pedro Ernesto; Ivete Mega e Chagas para a Escola Afrânio Peixoto; Leda Marques Henriques Brito para a Escola Manuel da Nóbrega; Maria Duque Estrada para a Escola Bernardo de Vasconcelos; Teresa Cozansa Cervo, para a Escola Pereira Passos, e Ieda Silva Lobo, para a Escola Professor Teófilo.

DEPARTAMENTO DE SAÚDE ESCOLAR

Atos do diretor — Foram designados Almerinda Pedreira Machado para a Escola Conde de Agrolongo; Thiers Calre Perissé para a Escola Isabel Mendes; Samuel Moreira para o 6 DM; Newton Custódio Nunes para o 11 DM; Luiza Sapienza para o Ginásio Rio Branco; Germano Osório Cerqueira para a Escola Bento Ribeiro; José Marques de Abreu para a E. T. Paulo de Frontin; Silvio Lívio da Silva Ramos para a E. T. Rivadávia Correia; Joaquim de Almeida Cardoso para a Escola Sousa Aguiar; Mário Ferreira Cardoso Pires para E. T. Visconde de Cairu, e Hilário Santos Pimentel para o 11 DM.

Secretaria Geral de Finanças

Atos do secretário geral — Foi designado Maria de Lourdes de Matos Areosa para o Serviço de Expediente.

Despachos — Osvaldo Mota "Confecções" — Não estou de acôrdo; Manuel Maria da Cruz Rangel e outra — Defiro; Imobiliária Glória S. A. — Nada há que deferir; Silvio Barbosa Sampaio e José de Azevedo Ferreira — Mantenho a decisão; Nina Verchinina — Requeira em termos, querendo.

Secretaria Geral de Saúde e Assistência

Atos do secretário geral — Foram designados Pedro Santos para o Departamento de Higiene; João Dilermano Alves para o Departamento de Assistência Hospitalar; Ernani Faria Alves para o Departamento de Assistência Hospitalar; Nicola Pisilivo para o Departamento de Tuberculose; Volmar de Castro e Silva, para o Departamento de Assistência ao Servidor; Alfredo de Castro Filho para o Departamento de Higiene; Manuel Silva, para o Departamento de Obras.

Apêlo ao Prefeito

REIVINDICAÇÕES DOS ARTIFICES DA MUNICIPALIDADE

Os funcionários do quadro de artífices da Prefeitura, encaminharam ao prefeito um memorial contendo reivindicações que pleiteiam.

Reconhecem que a criação da Superintendência de Transportes foi um solução parcial do que pretendem. Parcial, porque só atinge os artífices do transporte, deixando fora os que trabalham ao sol e à chuva e nos serviços hospitalares. Desejam que sejam ampliados a todos os artífices os benefícios constantes do art. 10 da lei 66, que criou a Superintendência de Transportes.

Os reclamantes são funcionários do Departamento de Obras e Instalações, dos Serviços de Arte e Aparelhamento e de diversas oficinas.

Clube Municipal

CONSELHO DELIBERATIVO: — O presidente da Mesa Diretora do Conselho Deliberativo convocou o referido Conselho para uma sessão ordinária, no próximo dia 12, às 20,30 horas na sede de Haddock Lobo, constando da ordem do dia: tomar conhecimento do balanço geral do clube, do parecer do Conselho Fiscal, relatório do presidente da diretoria do Clube e interesses gerais.

RÁDIO ROQUETE PINTO — Ao microfone da PRD-5, Rádio Roquete Pinto, hoje, às 21 horas, a pianista Marly Quintela, especialmente convidada pelo Departamento Social do Clube Municipal dará um recital, constando do seguinte programa: "Ferreiro harmonioso", de Haendel; "Dansa dos Sinos", de Rebikoff; "Canto Polonês", de Chopin e Liszt, e "Cantata", de Bach.

PROGRAMA SOCIAL — E' o seguinte o programa social para o corrente mês de dezembro:

Dia 7, domingo, das 9 às 12 horas,

(Conclui na 6.ª página

INEDITORIAIS

Pequena historia que define uma época na Prefeitura

Com o titulo acima saiu nêste jornal uma publicação no dia 26 do passado na qual eu relatei a maneira injusta porque fui tratado na administração Dodsworth na Prefeitura, terminando por definir o Estado Novo, como de triste memória.

Essa minha atitude aborreceu um grupo de colegas que foram muito bem aquinhoados pela referida administração e por isso mesmo, seus admiradores. Nada mais natural. Para êles o Estado Novo continua a ser um regime de saudosa memória. Porém para mim e para muitos outros funcionários, insisto em dizer, continua a ser de triste memória.

E' preciso que esse grupo se lembre que está tratanto com um colega que foi aposentado com 34 anos de serviço e que procurou honrar o cargo que exerceu, honrando também a classe a que pertence, isto é, dos funcionários municipais. Funcionário que, pela sua idade estava desobrigado de ser eleitor, portanto, de votar, e que na última eleição fez questão absoluta de comparecer às urnas para dar o seu voto a representantes da democracia. Se todos os brasileiros assim procedessem e não se deixassem comodamente ficar em casa, as nossas casas legislativas não contariam com tantos representantes do Comunismo. E é um funcionário como eu, que se queixa amargamente da administração Dodsworth!! Tenham paciência, continuo a definir o Estado Novo como de triste memória.

Francisco do Rego Macedo, ex-tesoureiro do Montepio dos E. Municipais.

PROBLEMAS

REVISTA MENSAL DE CULTURA POLITICA
Diretor — Carlos Marighella
O 4.º NUMERO ESTÁ' A VENDA NAS SEGUINTES BANCAS:

Império
Pathé
Eldorado
Galeria Cruzeiro
Vermelhinho
Central
Central — Subterrâneo
Praça 11
Serrador

Barcas — Rio e Niterói
Praça Tiradentes
Esq. de São José e da Carioca
Leopoldina
Esq. da Avenida e rua Acre
Cancela
Francisco Sá
P. República esq. Pres. Vargas
na MAIP, na Editora Vitória

e na redação de PROBLEMAS — Av. Rio Branco, [illegible]
PREÇO CR$ 5,00
No próximo número, tiragem especial, destacando-se entre outros artigos o "Informe de Zhdanov" — a reunião dos nove Partidos Comunistas da Europa

PINTOS

FORTES E SADIOS
(DE DIVERSAS RAÇAS)
A PARTIR DE
Cr$ 3,00
Importante: — Machos e fêmeas indistintamente.
(Durante esta semana)
PEDIDOS A
MARBAS
Barão Bom Retiro n.º 17
Tel. 29-4438
ENTREGAS RAPIDAS
VISITEM-NOS HOJE MESMO

AEROVIAS BRASIL

Vendo 200 ações desta companhia, preferências com 9% a.a. de Cr$ 200,00 cada uma pela melhor oferta. Informações pelo Tel.: 23-4295.

A AÇÃO ENTRE AMIGOS, de uma bicicleta Monark, que deveria correr no dia 3 do corrente, fica transferida para o dia 31. — I. SILVA —

PETRÓPOLIS

Passe o verão em sua própria casa e pague-a em prestações suaves. Vende-se para pronta entrega, boa casa de campo em centro de terreno 700 mts.2, com 16,60 mts. de frente, no quarteirão Darmstadt, o de maior valorização. Sala, 3 quartos, cozinha com fogão elétrico, banheiro, quarto e banheiro de empregados. Ônibus à porta. Preço excepcional: Cr$ 200.000,00 com 80% financiados. Também vendem-se 5 lotes de terreno, com as mesmas facilidades. Visitas aos domingos com autorização do proprietário. Informações: Praça Getúlio Vargas, 2, 1.º andar, sala 108 (EDIFICIO ODEON).

A EPILEPSIA
E O SEU TRATAMENTO

O tratamento da epilepsia (ataques epilépticos), nas suas várias modalidades, têm sido feito com reais proveitos pelo conhecido medicamento "ANTIEPILEPTICO BARASCH".

Todos os enfermos que observaram rigorosamente as regras abaixo descritas, obtiveram os melhores resultados, conforme provam os inúmeros atestados, não só dos próprios doentes, como tambem de médicos notáveis e de pessoas de comprovada reputação em todo o Brasil e tambem no estrangeiro.

Para se obter um resultado positivo com o "ANTIEPILEPTICO BARASCH" deve-se observar atentamente o seguinte: qualquer pessoa atacada de epilepsia (ataques epilépticos) deverá fazer uso de nove vidros grandes desse medicamento, para um tratamento completo, tomando-o nas seguintes condições:

— do 1.º ao 6.º vidros, quatro doses diárias, sendo uma pela manhã, meia hora antes do café, que deve ser fraco: a segunda, uma hora antes do almoço, e a terceira, uma hora antes do jantar e a quarta, no deitar-se;

— do 7.º ao 8.º vidros, as doses devem ser diminuidas, para que o doente não deixe de tomar bruscamente o remédio e para isso êle deverá ser ministrado da seguinte forma: num dia, uma dose de manhã e outra à noite: noutro, uma dose uma hora antes do almoço e outra na ocasião de dormir e assim, alternadamente, até terminar o oitavo vidro.

— 9.º vidro — IMPORTANTISSIMO. As doses devem ser ministradas uma só vez diàriamente, um dia sim, outro não, em ocasiões várias, podendo ser num dia, à noite, noutro, uma hora antes do almoço, variando sempre de horas, até terminar o vidro quando poderá então abandonar por completo o medicamento.

Advocacia Criminal
Dr. Celso Nascimento
Av. Almirante Barroso, 97 - 6.º
Tel.: 32-7949 — Res.: 38-9441.

Matéria plástica

Cintos para meninos, em côres sortidas bonitas e com fivelas douradas. Não é de vidro, é matéria plástica incorpada. Artigo importado. Vendo para lojistas, qualquer quantidade. Duzia Cr$ 108,00. Peçam amostras. Tel.: 25-6172. — A. Carvalho.

Companhia Navegação e Comércio Pan-Americana

ASSEMBLÉIA GERAL EXTRAORDINARIA

PRIMEIRA CONVOCAÇÃO

Ficam convidados os senhores acionistas a se reunirem em Assembléia Geral Extraordinária, no próximo dia 13 do corrente, às 12 horas, na Sede Social, à avenida Graça Aranha, n.º 226 10.º andar, salas 1007 a 1012, nesta cidade, a fim de deliberarem sôbre a seguinte ordem do dia:

Eleição da Diretoria para o novo triênio.

Rio de Janeiro, 2 de Dezembro de 1947.

A DIRETORIA

BANCO NACIONAL DE DESCONTOS
(SOCIEDADE ANONIMA)
50 — RUA DA ALFANDEGA — 50
Telefones: 43-3251 — 43-2025 (Rede)
CAPITAL E RESERVAS: Cr$ 65.500.000,00

C/C Movimento (s/limite)	3	%
C/C Limitada (limite até Cr$ 100.000,00)	5	%
C/C Popular (limite até Cr$ 50.000,00)	6	%
C/C Av. Previo — (30 dias até Cr$ 500.000,00)	5	%
C/C Av. Previo — (60 dias acima de Cr$ 500.000,00)	5	%
Dep. Prazo Fixo — (6 meses)	6 ½	%
Dep. Prazo Fixo — (12 meses)	7	%

Companhia Argentina de Revistas

OS 12 DIAS DE DESPEDIDAS
tiveram início ontem com a estréia de
BUENOS AIRES CANTA!
UMA REVISTA DAS REVISTAS JA' REPRESENTADAS
REPRESENTAÇÕES EM PORTUGUÊS
Um presente de Rafael Garcia ao público carioca, com preços populares no
TEATRO JOÃO CAETANO
Sucesso de FERNANDO BOREL
Beleza, arte, comicidade e um punhado de garotas alucinantes

Preços reduzidos para as despedidas: — Poltronas, Cr$ 20,00; Balcões, Cr$ 10,00 e Galerias, Cr$ 5,00.

Os que acertam na Loteria Federal

Pagamentos de prêmios m[illegible]res no mês de Outubro de 1947

13 MILHÕES [illegible]10 MIL CRUZEIROS

O bilhete n.º 3550 da Loteria Federal do Brasil, prêmiado com 1 milhão de cruzeiros na extração do dia 1.º de outubro, pela agência Baldino e pago aos seguintes: Armando Schifino, rua Botafogo, número 413; Leonardo Vitola, rua Visconde do Herval n.º 354; Carmelo Liatano, av. Getulio Vargas n.º 200; Luiz Sanzi, rua Demétrio Ribeiro n.º 1046; Luciano Laitano, rua Aval n.º 466; Luiz Uflacker rua Barão do Amazonas n.º 1461; Paulo Calmeiéri, rua 12 de Outubro n.º 214; Waldemar Faria Alves, rua São Manuel n.º 2671; Jorge Kerber, avenida João Pessôa n.º 157; Antônio Matusik Filho, av. Bento Gonçalves n.º 1142.

O bilhete n.º 27.333 premiado com 200 mil cruzeiros, 2.º prêmio da extração acima, foi vendido em Recife pela agência Cruz e pago ao Banco do Comércio Indústria de Pernambuco S. A. e Banco do Brasil, por conta de clientes seus.

O bilhete n.º 15.269 premiado com 2 milhões de cruzeiros na extração do dia 4 de outubro, foi vendio no Rio pela Casa Fasanelo e pago aos seguintes contemplados: Djalma de Assis Olintho Fi lo de Assis, Arlinda Vieira de Assis, residêntes à rua 2 de Dezembro número 78; Clélia Barreto de Assis, Milton de Assis, Honorina Velloso Barreto, Antônio Muniz Barreto, residente à rua Ferreira Viana número 35 — apto. 44; Sta. Olnor Leandro da Costa, rua Bulhões de Carvalho n.º 91 — apto. 3; Joaquim José Coelho, rua Gomes Serpa n.º 73; Christina Amélia Pereira Vidal, av. Gomes Freire, número 146; Olintho André Marcondes, av. Gomes Freire n.º 84, apto. 49; Nelson Mauro, rua Santa Luzia n.º 299 — sala 1801; Gil Raul Henri Cazes, rua Cândido Mendes número 82; Edgard Rodrigues de Freitas, av. Presidente Vargas nº 1949 — casa 22; Vicente Giosa, av. Rio Branco n.º 117; Júlio de Polig, rua Manuel Vitorino, n.º 342; Maria da Glória Teixeira Godinho, Travessa Herdi n.º 12 — Niterói; Archimedes Hidalgo, rua Marquês de Abrantes n.º 144-A — casa 6; José Breciane, rua Alvaro Ramos n.º 97; Antenor Leandro da Costa, rua Bulhões de Carvalho n.º 91, apto. 3.

O bilhete n.º 18.586 premiado com 400 mil cruzeiros, 2.º prêmio na extração acima, foi vendido em Ilhéus, Baía, e pago aos seguintes: João Pereira da Silva, residente em Pontal; João Alves dos Reis, Barra do Itaipe; Horácio Gonçalves Figueiredo, cidade de Rubim; Valdemar Lavigne Leite, residente em Itabuna; Israel Willem Paterson, Ilhéus; Ivan Leila da Matta e Gehovah Andrade Campos, residentes em Alto de S. Sebastião; João Batista Sobrinho, Archelau Moutinho Costa, José Conceição Barreto, Manuel Lemos Pedro Martins de Mello, dr. Jaime Fagundes dos Santos e João Batista Resende, residentes em Ilhéus.

O bilhete n.º 7676 premiado com 1 milhão de cruzeiros na extração do dia 8 de outubro, foi vendido em São Paulo pela Casa Fasanelo e pago aos seguintes: Carlos Ferreira da Costa, av. Celso Garcia, número 1818; Carlos Zaniboni, av. Alvaro Ramos, n.º 900; Mario de Sousa, rua João Boheme, n. 641; José Tampolschi, avenida Celso Garcia, n.º 992; d. Querubina dos Anjos Pires, av. Celso Garcia, n.º 721; Jorge Saba, av. Celso Garcia, número 709; Rafael Rodrigues, av. Celso Garcia, n.º 765; Hildo Luiz do Prado, Antonio Augusto Fasanell, rua João Boheme, n.º 526; Dulio Bertini, rua Irmã Carolina, n.º 141.

O bilhete n.º 38051 premiado com 200 mil cruzeiros, 2.º premio da extração acima, foi vendido no Rio pela A Esquina da Sorte e pago aos seguintes: Samuel Kusnitzki, rua Pedro Guedes, n.º 71 - Praça da Bandeira; Szymon Kac, rua Teixeira Soares, n.º 160 - sobrado; Moszek Boruch Lichtensztajn, rua Senador Furtado, n.º 900; Lybus Filznszwalb, rua Salvador Mendonça, n.º 90-A; Isaac Sankieviez, avenida Suburbana, n.º 5655; Jacob Creimer, rua S. Francisco Xavier, n.º 973.

O bilhete n.º 27117, premiado com 2 milhões de cruzeiros na extração do dia 11 de outubro, foi vendido em Curitiba pelo agente Paulo Monteiro Moss, avenida República Argentina, n.º 2868; Luiz Galhieri, rua Comendador Rosario, n.º 405; Oscar Canuto dos Santos, av. Guaira, n.º 230; Manuel dos Santos Ribeiro, rua Angelo Sampaio, n.º 1471; José Luiz Costa Pereira, rua Angelo Sampaio, n.º 2357; Angélica Tarachuk, rua Saldanha Marinho; Pedrima Maito Negrelo, av. República Argentina, n.º 3536; Emilio Ricardo Štrobel, rua Frei Caneca, n.º 101; Eugenio Strobel, avenida João Pessoa, n.º 53; Mauricio Bernardo Peplos, residente em Barreirinha; Dermeval Deodósio de Dutra, residente em Bacacheri; Mario Giublin, rua Colombo, n.º 39; Miguel Haluchi, residente em S. José dos Pinhais; Jerônimo Schumanski, residente em Angahy; Manuel Franco Costa, residente em Boxininga; Erotides Gonçalves Sousa, residente em Atuba; Lauro Schuatz, residente em Guarapuava; Abrahão Maia, avenida República Argentina, n.º 3147.

O bilhete n.º 1832, premiado com 400 mil cruzeiros, 2.º premio da extração acima, foi vendido no Rio pela Casa Fasanelo e pago aos seguintes: Misak Pessoa, dentista, residente em Monte Alto, Minas; Valdir Pessoa, Vantuir Pessoa e Carlos Pessoa, residentes em Carangola, Minas.

O bilhete n.º 7676 premiado com 1 milhão de cruzeiros na extração do dia 15 de outubro, foi vendido no Rio pelo Ao Mundo Lotérico e pago aos seguintes: Mario José Clélo, estrada S. Miguel, n.º 121 — Penha; José Maria Mauricio, rua da Penha, n.º 65 — S. Paulo; René Lopes, Leme da Silva, n.º 285; João Azedo Neto, Turiaçú, número 1593; Sebastião Meneses, rua Gil Fernandes, n.º 50; Felicio Casolari Netô, rua 25 de Janeiro, n.º 233 — São Paulo; Lucinda de Araújo Bianchi, Anete Marques e Alberto C. Marques, rua Rio de Janeiro, n.º 233; Benedito Dias, rua dos Patriotas, n.º 1211.

O bilhete nº 17507, premiado com 200 mil cruzeiros, 2º premio da extração acima, foi vendido em São Paulo, pela Casa Fasanello e pago a José Betim Pais Leme e Fernão Betim Pais Leme, residentes à rua Luiz Suplicy nº 71, Santos.

O bilhete nº 21215, premiado com 60 mil cruzeiros na extração do dia 18 de outubro, foi vendido no Rio pela Casa Fasanello e pago a Mario Rosario Eugenio Giglio, dentista, rua dos Inválidos nº 22.

O bilhete nº 39089, premiado com 1 milhão de cruzeiros na extração do dia 22 de outubro, foi vendido em Baependi, Minas, e pago aos seguintes contemplados residentes em Virginia, que receberam por intermedio do Banco de Crédito e Comercio de Minas Gerais S. A.: João Carvalho Brito, lavrador; Vicente Mendes, "chauffeur; Ildefonso Mendes, operario; João Lourenço Pires, comercio; Clementino M. da Costa, José Gastão de Carvalho Brito, farmacêutico; Carmem Soares Brito; Gastão de Carvalho Brito, Paulo de Carvalho Brito e Otavio Pinto.

O bilhete nº 19503, premiado com 200 mil cruzeiros, 2º premio na extração acima, foi vendido no Rio pela Casa Fasanello e pago aos seguintes: Saul Ferreira, rua Jardim Botanico nº 595, apto. 202; David Abitbol, rua Guapeni nº 8, Tijuca.

O bilhete nº 25052, premiado com 2 milhões de cruzeiros na extração do dia 25 de outubro, foi vendido em Salvador, Bahia, e pago aos seguintes: Maria Conceição Macedo, Maria Lita Pires, Ariovaldo Alves Ribas, residentes à avenida Marques Leão nº 34; Nilza Sousa Santos, José Livramento Silva, Galileu A. Santos, Juvenal C. Sousa, residentes à avenida Beira-Mar nº 65; Leonardo Cardoso Magalhães, Lealzira Carneiro Magalhães, residentes á rua Amparo do Tororó nº 3; Maria da Gloria Santos, Galeno Lino dos Santos, Gilia Amelia dos Santos, Gamaliel Lino dos Santos, Neslau Gonçalves Sousa, residentes à rua Aristides Atico nº 11; João Pires Almeida, rua Miguel Calmon nº 41; João Ricardo Filho, rua Siqueira Campos nº 52; Antonio Oliveira Ribeiro, rua Deraldo Dias nº 25; Antonio Pithon Barreto, Edificio dos Comerciarios; José Olimpio Sampaio, rua Amazonas nº 19.

O bilhete n. 20803 premiado com 400 mil cruzeiros, 2º prêmio da extração acima, foi vendido no Rio pela A Esquina da Sorte e pago aos seguintes: Fridolin Schonfelder, estrada da Bica n. 2 — Ilha do Governador; Walter Bruno, rua Mariz e Barros n. 52 — apto. 301; Octavio Ribeiro de Carvalho, rua Visconde de Carandaí n. 35; Frederico da Silva Seve, rua Diogenes Sampaio n. 81.

O bilhete n. 14144, premiado com 1 milhão de cruzeiros na extração do dia 29 de outubro, foi vendido no Rio e pago aos seguintes contemplados: Maria Neusa Miranda Monteiro, residente à rua Paissandú número 46; Simone de Albuquerque Maranhão Pimentel, rua Santa Clara n. 368; Alfredo José de Santana, rua Ana Neri n. 2276; Aureo Freitas de Miranda, rua Dr. Bulhões n. 519 — casa 2; Erastotenia Silva Vasconcelos, travessa Horacio n. 76 — casa 11; Amadeu dos Santos Simas, rua Gago Coutinho n. 28; d. Arminda Sobreiro Bandeira, rua Senador Dantas n. 57, 2º andar; Pedro Cordeiro de Mello, rua Pires de Almeida n. 26 — apto 53; Izaura Godinho dos Santos, rua Belizario Pena n. 474 — Penha; Aristides da Silva Bastos, rua Indiana n. 103.

O bilhete n. 5810, premiado com 200 cruzeiros, na extração do dia 29 de outubro, foi vendido em Friburgo — Estado do Rio e pago ao Banco Fluminense da Produção, por conta de seu cliente, Antonio Garcia, viajante comercial, residente à Av. Mem de Sá n. 313 e Vitorino Martins Teixeira Leal, residente na mesma avenida e número.

O bilhete n. 37878 premiado com 50 mil cruzeiros na extração do dia 29 de outubro, foi vendido em Campo Grande, Mato Grosso, e pago a Arnaldo de Alvarenga Mattos, residente à Av. D. Pedro I n. 1134 — São Paulo.

VENDE-SE

Oldsmobile, Lotação à preço de ocasião, à rua Tenente Costa, n.º 100 — Méier.

Dr. Duarte Nunes

Doenças dos orgãos genito urinarios em ambos os sexos — Hemorroidas e suas complicações — Das 8 às 18 horas — Senador Dantas, 85 sob Tel.: 22-6855.

Dr. JOSÉ DE ALBUQUERQUE

MEMBRO DA SOCIEDADE DE SEXOLOGIA DE PARIS

Doenças sexuais do homem

RUA DO ROSARIO, 98 — DE 1 AS 7

PRECISAM-SE

de rapazes com instrução e prática de escritório. Lugar de futuro. Cartas do próprio punho, para o n.º 27073, na portaria dêste Jornal, mencionando instrução, experiência, idade e pretensões.

CARTÕES DE VISITA

Executa-se com esmero em 48 horas, cartões de visita simples e em alto relêvo, participações de Boas Festas, casamento, nascimento e luto. Carimbos de borracha e qualquer trabalho comercial. Oficina própria. Preços módicos. Tratar à rua Gonçalves Dias, 85 (Balcão de Cartões de Visita).

CIAMEX — Companhia de Acessórios para Motores a Explosão

AVISO

Ciamex — Companhia de Acessórios para Motores a Explosão, com escritório à rua Coronel Rangel n.º 32 — Sobrado, Distrito Federal, com fundamento no art. 74, § 1º do Decreto-lei nº 2.627 de 26 de setembro de 1940, pelo presente convida aos seus acionistas em atraso em suas entradas ou prestações, a efetuarem o devido pagamento no prazo de 30 dias, a contar da data do presente aviso, sob pena de, não o fazendo, sujeitarem-se às medidas previstas na letra B do art. 76, do aludido Decreto-lei.

Rio de Janeiro, 24 de novembro de 1947.

ANTÔNIO MENDES CARNEIRO DA SILVA
Diretor-presidente.

PENHA

Tenha um título, formando-se em uma profissão brilhante — Estude rádio no Educandário Sta. Fátima (oficializado), e seja um técnico em montagem e concêrto em 4 meses — Aulas noturnas e informações somente às 2.ªs. 4ªs. 6ªs. no horário das turmas: 20 às 21 — 21 às 22 — 22 às 23 horas — Ensino eficiente e exames rigorosos — Anéis de grão e diplomas válidos em todo o país — Aparelhamentos modernos — Colocação rápida aos aprovados com ordenado mínimo de dois mil cruzeiros — Matrículas abertas, (10 vagas) — Rua Antônio do Carmo 194, Estrada Braz de Pina — Nota: motorismo — Damos carteira com urgência — Curso profissional completo mil e oitocentos cruzeiros, pagos em mensalidades a saber: em dois meses, novecentos cruzeiros; em quatro meses, quatrocentos e cincoenta cruzeiros, e em seis meses trezentos cruzeiros.

EDUCAÇÃO E CULTURA

Diário Escolar

MOVIMENTO UNIVERSITÁRIO

FACULDADE NACIONAL DE MEDICINA

PROVAS PARCIAIS E EXAMES FINAIS

ATOS ESCOLARES PARA AMANHA:

1.º ANO — HISTOLOGIA — EXAME PRATICO ORAL — às 11.30 horas no laboratório da cadeira — continuação.

ANATOMIA — Às 8 horas no laboratorio da cadeira — 1.ª chamada — prova parcial — Serão chamados todos os alunos dependentes dessa cadeira.

2.º ANO — BIOQUIMICA — 2.ª chamada — prova parcial — às 10 horas no laboratorio da cadeira — Serão chamados todos os alunos que faltaram à 1.ª chamada.

5.º ANO — EXAME FINAL DE CLÍNICA GINECOLÓGICA — às 8 horas no serviço da cadeira — Serão chamados todos os alunos inscritos.

6.º ANO — EXAME FINAL — às 8 horas na Maternidade Escola — Serão chamados os alunos de n.s: — 5 — 9 — 16 — 81 — 85 — 86 — 101 — 111 — 112 — 117 — 122 — 124 — 134 — 141 — 143 — 148 — 165 — 59 — 168 — 174 — 179 — 184 — ESCRITO — os de n.s: — 110 — 160 — 146.

AVISOS

Comunica-se aos alunos que os pedidos de promoção e de inscrição nos exames, só poderão ser aceitos até o dia 4 do corrente, inclusive. Terminado esse prazo não poderão ser aceitos tais requerimentos, ficando os alunos prejudicados nas promoções e exames de 1.ª época.

Acham-se abertas na secretaria da Maternidade Escola as inscrições para o exame de interno da referida cadeira — até o dia 5 do corrente.

Só serão chamados para os exames finais os alunos que estiverem quites com a tesouraria, pago as taxas regulamentares.

Faculdade Nacional de Farmácia

CHAMADAS PARA HOJE:

EXAMES FINAIS — Cadeira de Quimica Analitica.

PROVA ESCRITA — às 9 horas — Alunos: Naide de Luna Alencar — Jaime Magalhães da Silveira — Emilia Terra — Carlos da Silva Figueiredo — Domiciano Custódio Moreira — Lúcia Lugarinho — Maria Hosana Soares Pinto — Zoltan Kacser.

PROVA PRATICO-ORAL — às 13 horas — Alunos: — Maria da Conceição Maia — Vanda Gonçalves Calado — Osvaldo D. S. Giorelli — Dalto Cotta — João Ciribelli Guimarães — Carlos Granado Vieira de Castro — Lila Rodrigues Monteiro.

Às 14 horas — Alunos: — Virginia Viegas Gouveia — Inês Debiase — Nise Afonso Lima — Meyer Jaime Axelbandi — Maria Diva Silva Rangel — João Jaffe — Louis Antônio L. J. Costa Marrecas.

Às 15 horas — Alunos: — Maria Celina C. de Escoslegui Euliete Loureiro dos Santos — Rubem Rangel Filho — Neli Gusmão de Queiroz — Temistocles Alves Ferreira Filho — Maria de Jesus C. Castelo Branco — Zoltan Kacser.

Escola Nacional de Veterinária

O diretorio acadêmico da E. N. V. avisa aos alunos do primeiro ano que o exame de anatomia geral se realizará no dia 4, às 14 horas, conforme consta do horário fornecido pela secretaria da Escola.

Faculdade Nacional de Direito

De acôrdo com o art 45 e seus §§ do Regimento da Faculdade Nacional de Direito estarão abertas até o dia 6 do corrente, as inscrições nos diversos anos do curso.

Cursos ginasiais reconhecidos

DECRETOS DO PRESIDENTE DA REPÚBLICA

O presidente da República assinou decretos, na pasta da Educação, dando a denominação de Ginásio da Escola Normal S. S. Trindade, ao Ginásio Municipal S. S. Trindade, com séde em Cruz Alta, no Estado do Rio Grande do Sul; e concedendo reconhecimento aos cursos ginasiais dos ginásios Dr. Demóstenes Avelino, de Teresina; Osvaldo Cruz, de Uberlândia, e Teresa Cristina, de Teresópolis.

Instituto de Educação

ESCALA DE EXAMES ORAIS

DIA 5 — às 7.30 horas — MATEMATICA — Nidia — Dagmar — Zózimo — Turma 20-A. MATEMATICA — Peixoto — Summer — Isabel — Turma 33. MÚSICA — Marília — Dáurea — Lúcia — Turma 39-B.

Às 8 horas — GEOGRAFIA — Pôrto Carreiro — Estela — Veiga — Turma 13. MATEMATICA — Caldas — Zózimo — Lemgruber — Turma 17. TRABALHOS MANUAIS — Barros — Ezilda — Brêtas — Turma 10. TRABALHOS MANUAIS — Barros — Ezilda — Brêtas — Turma 22 INGLÊS — Ramos — Serpa — Baumann — Turma 29. LATIM — João Pedro — Faria — Helena — Turma 30. CIÊNCIAS — Geraldo — Sussekind — Homero — Turma 39. PORTUGUÊS — Aguirre — Rocha Lima — Emerita — Turma 44.

Às 9 horas — FRANCÊS — Januária — Veloso — Violêta — Turma 31. INGLÊS — Helena — Dulce — Diva — Turma 39-A.

Às 9.30 horas — TRABALHOS MANUAIS — Barros — Ezilda — Brêtas — Turma 21-A. TRABALHOS MANUAIS — Barros — Ezilda — Brêtas — Turma 24.

Às 12.30 horas — MÚSICA — Lúcia — Figueiró — Dáurea — Turma 12. CIÊNCIAS — Geraldo — Homero — Sussekind — Turma 47.

Às 13 horas — FRANCÊS — Henriqueta — Maria Luisa — Kaulfuss — Turma 10. GEOGRAFIA — Pôrto Carreiro — Estela — Veiga — Turma 14. FRANCÊS — Violeta — Honold — Estela — Turma 34. INGLÊS — Helena — Silvia — Didia — Turma 36. PORTUGUÊS — Daltro — Jucá — Astério — Turma 41. LATIM — Jacques — João Pedro — Helena — Turma 42. PORTUGUÊS — Aguirre — Rocha Lima — Emerita — Turma 45. HISTÓRIA — Dinara — Jaime — Rabêlo — Turma 46.

Escola do Povo

Encontram-se abertas matrículas para o curso de taquigrafia, das 14 às 20 horas, na Secretaria desta Escola (av. Venezuela, 27 - 6.º andar - sala 610), todos os dias, úteis.

COLÉGIO MILITAR

Para a 2.ª chamada da prova parcial de Latim foi organizado o seguinte horário: Dia 4, às 13 horas, sala 8 — 1.ª série ginasial — 1582; 3.ª serie ginasial — 334, 1009 e 727. Banca: cel. Maurilio, dr. Pastorino e dr. Nascimento.

União Metropolitana dos Estudantes

A Secretaria de Imprensa e Publicidade da UME pede a divulgação do seguinte:

CONSELHO DE REPRESENTANTES — O presidente da UME convoca para hoje, às 20.30 horas, o Conselho de Representantes da Metropolitana dos Estudantes.

SECRETARIA MÉDICA — Esta Secretaria avisa que está habilitado a atender a qualquer colega, no horário de 18 às 22 horas.

SECRETARIA DE ALIMENTAÇÃO: — Esta Secretaria está tomando providência no sentido de normalizar a situação do restaurante.

Faculdade Nacional de Odontologia

EXAMES DE PRÓTESE BUCOFACIAL

— Estão chamados a exame de protese bucofacial (escrito, prático e oral) os seguintes alunos: 22 e 27, e para exame prático-oral os alunos de ns.: 3, 3, 13, 51 e 52, todos às 12horas, de amanhã.

EXAMES DE PRÓTESE DENTARIA — 2.º E 3.º ANOS — Estão chamados a exame de Prótese — 2.º ano — às 8 horas, prático-oral os seguintes alunos de ns. 15 — 37 — 41 — 45 — 46 — 50 — 51 — 55 e 57, no dia 6, sábado.

Estão chamados a exame prático-oral de Prótese Dentária às 8 horas, do dia 6, os alunos do 3.º ano: 3 — 7 — 10 — 16 — 19 — 25 — 26 — 27 — 29 — 30 — 51 — 52 — 54 — 55 e 57.

METALURGIA E QUÍMICA APLICADA — Estão chamados a exame escrito prático-oral, no dia 4, às 8 horas, na cadeira de Metalurgia e Química aplicada os alunos de ns.: 2 — 8 — 21 — 34 — 49 — 75.

Farão, na mesma hora e data, exame prático-oral os alunos de ns.: — 1 — 3 — 4 — 6 — 10 — 11 — 13 — 14 — 17 — 18 — 24 — 25 — 26 — 29 — 30 — 36 — 39 — 44 — 48 — 56 — 58 e 59.

Escola Nacional de Engenharia

ALUNOS CHAMADOS A EXAME

SANEAMENTO — Amanhã, às 15 horas, exame oral para os seguintes alunos: Alberto Chimeli, Alexandre Baumann Filho, Almir Edgar Macedo Germano, Aristides Gonçalves Leite, Ari Brandão Botelho, Carlos César Machado, Clara Mac Cord, Carlos Arnaud Fernandes, Clóvis Vilela de Andrade Nunes, Eduardo Steeple da Silva Barros, Euripedes Barsanulfo, Frederico Oscar Carneiro Monteiro, Francisco Vilmar Pontes, Guilherme Furtado Schmidt e Geofredo Vitor de Morais.

SANEAMENTO — Dia 5, às 15 horas, exame oral para os seguintes alunos: Herman Centurion Cornet, Herodoto Bento de Melo, Hélio Salema Coimbra Tabosa, José Anibal Silva, José Carlos Porchat, José Clemente da Silva, José Duarte de Magalhães, José Fernandes Pereira, João de Freitas, Léo Antonio do Prado Carvalho, Luiz Alberto Nastari, Mário Araujo de Arruda Albuquerque, Mário César Jordão Freire, Mário França Enes e Manuel Valter da Silva Laranja.

INSCRIÇÕES — De 1 a 7 do corrente, estão abertas as inscrições para exame de primeira época de todas as cadeiras e de todos os anos e cursos; e de segunda época, para as seguintes cadeiras: Geometria Analítica, 1º ano; Química Analítica (Industrial-mecânico), 3º ano; Hidráulica (Industriais), 4º ano; Higiene, e Construção Civil, para o 5º ano.

Faculdade de Ciências Políticas e Econômicas

DIRETÓRIO ACADÊMICO

REUNIAO — Realizar-se-á amanhã, às 20 horas, importante reunião do DA. Pede-se o comparecimento de todos os colegas.

PROVAS FINAIS — Terão início no próximo dia 9, segunda-feira, os exames finais das diversas turmas da Faculdade.

REGULAMENTAÇAO DA PROFISSAO — Êste Diretório solicita o comparecimento do maior número de acadêmicos e concita os bacharéis em Ciências Econômicas a se reunirem hoje, às 14.30 horas, no 3.º andar da Câmara dos Deputados (Comissão de Educação e Cultura).

Crônica Forense

O prestígio dos rábulas

Não supúnhamos que o apêlo que daqui fizemos ao leitor, no sentido de enviar sua contribuição para uma pequena galeria de rábulas eminentes no país, encontrasse a imediata correspondência que teve do nosso público.

Publicamos ontem uma carta do dr. Serrano Neves, que recordou a figura de um advogado leigo de Manhuassú. Mais duas já se encontram em nossa gaveta, referindo nomes da advocacia leiga em São Paulo e em Alagôas. Sem aludir as informações que nos foram prestadas verbalmente por outros, como o dr. Evandro Lins e Silva, acêrca do foro do Rio de Janeiro, e dr. Dolor de Andrade, sôbre Mato-Grosso.

Esperamos que leitores de outros Estados possam recordar os rábulas que aí conheceram desfrutando de bom conceito no foro e no meio social em que exerciam sua atividade. Necessitamos de informações sôbre os Estados amazônicos, o Nordeste, menos Alagôas, os Estados do Sul. De posse dessas achegas ordenaríamos a matéria pela colocação regional e iríamos, aos poucos, divulgando as biografias que nos chegassem às mãos. E' intuitiva a razão pela qual deixamos de publicar uma série de enfiada: faríamos sem tratar de assuntos outros que poderiam perder a atualidade.

Aproveitamos êste ensejo para dirigir um recado ao dr. João Batista de Castro, que teve a gentileza de nos remeter excelentes apontamentos sôbre o rábula Lafayette de Toledo, de Casa Branca, São Paulo, e ainda prometer novos apontamentos relativos a Francisco Glicério e Francisco Escobar. Pediríamos que o fizesse desde logo, para efeito de ordenação da matéria, a que antes aludimos.

A simpatia que os missivistas e os que tratam pessoalmente do assunto põem nas palavras com que se referem à crônica aparecida aqui sôbre os rábulas revelam como êstes, naqueles tempos em que tinham tal justificação que chegaram muitos dêles a grande evidência, alcançaram sólida reputação entre seus colegas formados. Essa reputação é invejável a ponto de ser recordada, como em alguns casos, vinte e trinta anos mais tarde.

O rábula foi, realmente, no Brasil, uma figura que se originava das condições do seu tempo e em determinados casos pôde se projetar com a fôrça de uma personalidade extremamente humanitária e sugestiva.

SINIMBU'

Escola Nacional de Química

Será instalada no dia 6 do corrente, às 15 horas, na E. N. Q. a Associação dos ex-alunos da E. N. Q. Nessa ocasião serão discutidos e votados os Estatutos, bem como será eleita a diretoria da associação. Comemorando êste acontecimento, haverá uma festa de confraternização, quando será oferecido um "cock-tail" aos presentes, seguido de uma reunião dançante. Encarece-se o comparecimento de todos os químicos, ex-alunos da E. N. Q.

Escola Rivadávia Corréia

INAUGURAÇÃO DA EXPOSIÇÃO DE TRABALHOS MANUAIS

Com a presença do prefeito, do secretário geral de Educação, diretores e professores municipais, realiza-se hoje, na Escola Técnica Rivadávia Corréia, na praça da República, a instalação da Exposição de Trabalhos Manuais das alunas daquele estabelecimento de ensino, confeccionados durante o ano letivo, destacando-se lindos bordados, pinturas, desenhos e costura.

CONFERÊNCIAS

DEOLINDO AMORIM — Quinta-feira, às 20.30 horas, sôbre tema evangélico, no Centro Espírita Luis Gonzaga, na rua Visconde de Santa Cruz, 87, no Engenho Novo. Entrada franca.

CURSO GINASIAL

Precisa-se de professor (a) para Matemática e Português no horário de 13 às 17 horas. Cartas para o n.º 19474, na portaria dêste jornal.

Dr. Renato Côrtes

Raios X — Abreugrafia

TOMOGRAFIA

Exames em residencia
Rua Araujo Porto Alegre, 70 — 9.º and — Tel.: 22-5330.

FLAMENGO

Vende-se magnífico apartamento, rua Corrêia Dutra, 47, apt.º 202 — Tel.: 25-2076, (em parte financiada, aceita-se pequeno automóvel na transação, com sala 2 q., cozinha, banheiro em box, área, tanque, quarto e banheiro de empregada e 2 varandas, entrega imediata. Ver e tratar das 8 às 10 e das 17 às 19 horas.

NOTICIAS DA PREFEITURA

Conclusão da 5.ª página

vesperal infantil com uma hora de cinema infantil e dansas com radiola: dia 9 terça-feira, às 20.30 horas — Conferência do dr. Nogueira Borges, inaugurando a Exposição de Fotografias, tiradas durante a excursão de Mangaratiba, em setembro último, seguida de uma hora de arte: dia 14, domingo, das 20 às 23 horas, reunião dansante, com orquestra. Traje de passeio completo; dia 25, "Dia de Natal" — Grande vesperal infantil, das 14 às 18 horas, com distribuição de brinquedos e balas, aos parentes menores dos sócios, que já estejam inscritos; dia 31 — Revellion do Ano Novo, das 23 às 3 horas — Baile a rigor, sendo permitido o branco a rigor ou fantasia de luxo. Reserva de mesas na Secretaria do Clube.

Montepio dos Empregados Municipais

DESPACHOS DO DIRETOR

PROCESSOS: 3186|47 — Manuel Lopes dos Santos — Excluo do rol de contribuintes dêste Montepio, o ex-servidor da PDF, Manuel Lopes dos Santos, matricula 49178, como incurso no art. 44, parágrafo 2.º do decreto 3397, de 9 de maio de 1930; 5372|47 — Miguel Jorged e Alcântara — Excluo do rol de contribuintes dêste Montepio, Miguel Jorge de Alcâtara, matricula n.º 44529, como incurso no art. 44, parágrafo 2.º do decreto 3397, de 9 de maio de 1930; 8530|47 — Ilton dos Santos — Excluo do rol de contribuintes dêste Montepio o ex-servidor da PDF, Ilton dos Santos, matricula 50727, como incurso no art. 44 parágrafo 2.º do decreto 3397, de 9 de maio de 1930; .... 8542|47 — Lúcio Pires — Excluo do rol de contribuintes dêste Monte'.o, o ex-servidor da PDF Lúcio Pires, matricula 23284, como incurso no art. 44, parágrafo 2.º do decreto 3397, de 9 de maio de 1930; 10280|47 — Antônio Correia Pôrto — Excluo do rol de contribuintes dêste Montepio, o ex-servidor da PDF, Antônio Correia Pôrto, matricula número 50895, como incurso no art. 44, parágrafo 2.º do decreto 3397, de de maio de 1930; 10288|47 — José da Silva Filho — Excluo do rol de contribuintes dêste Montepio o ex-servidor da PDF, José da Silva Filho, matricula 43819, como incurso no art. 44, parágrafo 2.º do decreto n. 3397, de 9 de maio de 1930; 12968|47 — Wilson Fernandes de Sousa — Excluo do rol de contribuintes dêste Montepio, o ex-servidor da PDF, Wilson Fernandes de Sousa, matricula 52371, como incurso no art. 44, parágrafo 2.º do decreto n.º 3397, de 9 de maio de 1930; 16002|47 — Leonina Barros de Almeida — Julgo em ordem a documentação oferecida à futura habilitação dos menores Lenite e Luci Rosa de Almeida, nascidas respectivamente a 19 de março de 1941 e [illegible] de julho de 1942, filhas da contribuinte Leonina Barros de Almeida, matricula 46926; 19485|47 — Emídio Romão dos Santos — Deferido nos têrmos do artigo 47 n. 1 do decreto n. 3397, de 9 de maio de 1930, observado o disposto no artigo 60, parágrafo único do mesmo diploma. Dêsse modo, incluam-se como pensionistas dêste Montepio, d. [illegible] Xavier dos Santos, Edazima, maior, e Edmo, menor, nascido a 28 de novembro de 1929, na qualidade de viúva e filhos do ex-contribuinte Emídio Romão dos Santos, falecido a 18 de setembro próximo passado. Cobre-se de uma só vez o saldo devedor apurado no encerramento da conta corrente do de-cujus. Assinei os títulos de pensionista; 20657|47 — Antônio Tomé dos Santos — Julgo em ordem a documentação oferecida à futura habilitação de d. Sebastiana Antônia dos Santos e Ruth, respectivamente, espôsa e filha do contribuinte Antônio Tomé dos Santos, matricula 1667; 20900|47 — Centro Reitor — Deferido. Assinei a segunda via da carta de fiança, bem como a apostila lavrada na mesma; 21315|47 — Luis da Silva Sá — Julgo em ordem a documentação oferecida à futura habilitação de d. Sofia Sat[illegible] da Silva, espôsa do contribuinte Luis da Silva Sá, matricula 13062; 21780|47 — Joaquim Cardoso Monsores — Julgo em ordem a documentação oferecida à futura habilitação de d. Maria da Costa Monsores e dos menores Eduardo, Valdir e Regina da Costa Monsores, respectivamente, espôsa e filhos do contribuinte Joaquim Cardoso Monsores, matricula 17939; 23156|47 — Castro & Viana Ltda. — Pague-se a Castro & Viana Ltda., a importância de Cr$ [illegible] (vinte e oito mil cruzeiros) de acôrdo com o pedido de fornecimento n. [illegible] e empenho de despêsa n. 81.

PAGAMENTO DE EMPRESTIMOS

Será feito hoje, das 11.15 às 17 horas, o pagamento das seguintes propostas de empréstimos na importância total de Cr$ 121.730,20:

Propts.	Matr.	Propts.	Matr.
5843	29811	5845	[illegible]
5885	817	5920	[illegible]
5921	[illegible]	5922	[illegible]
5923	32271	5924	[illegible]
5925	12867	5926	[illegible]
5927	4915	5928	[illegible]
5929	4605		

EMERGENCIA:

Matricula 29976 — Funeral.
Matriculas: 5072 — 5233 — [illegible] — 52632 — 80126 — 80391 — Tratamento de saúde.

Ginasial (Art. 91)

Matriculas abertas para as turmas em 1 ou anos: Admissão ao Ginásio; Port., Matemática e Inglês. Av. Rio Branco, 147, 2.º
CURSO CARIOCA

Câmara Municipal

Datilógrafo — Cr$ 3.900,00
Of. Legis. vº — Cr$ 3.300,00
Redator — Cr$ 4.500,00

Informações completas sôbre programas, inscrições, etc., na Secretaria do "Curso Universitário" — O programa de Redação Oficial será desenvolvido praticamente de acôrdo com os modelos usados pela Câmara, sob a orientação dos profs. Toledo Piza e Antônio Chediack (no curso Universitário — Av. Graça Aranha, 81 - 10.º, sala 1.008. Horário: das 18 às 19.30.

Internato

O Colégio Barão de Mesquita

está aceitando candidatos internos aos cursos Primário, Admissão, Comercial, Ginasial e Colegial. Departamentos Masculino e Feminino. Ótimo passadio. Assistência permanente do Diretor.

RUA ALMIRANTE COCKRANE, 31-32-33 — TEL.: 48-1920

VESTIBULARES

MEDICINA — AGRONOMIA E ODONTOLOGIA

Turma da manhã, recém-iniciada — Aulas teóricas, práticas e problemas

RUA BUENOS AIRES, 81 - 1.º AND. — 23-0383

EXAME DE ADMISSÃO

1.ª ÉPOCA EM 12 DE DEZEMBRO
2.ª ÉPOCA EM 25 DE FEVEREIRO
DEPARTAMENTO MASCULINO E FEMININO
Inscrições abertas

COLÉGIO BARÃO DE MESQUITA

(Sob inspeção federal)
O Colégio dispõe de ônibus para condução de seus alunos
Rua Almirante Cockrane, 31, 32, 33 — Tel.: 48-1920

GINASIAL NO CENTRO

Faça o seu curso ginasial suavemente, por preço do curso comercial e em qualquer hora. Preparo intensivo para o exame de admissão pela manhã, à tarde e à noite. Turma especial às 5.30 da tarde. Peça informações ao

GINÁSIO CARVALHO DE MENDONÇA

(Anexo à Escola Técnica de Comércio)
RUA DA CONSTITUIÇÃO, 71 — TEL.: 22-6766.

A ESCOLA TÉCNICA NACIONAL realizará em janeiro de 1948 os exames aos Cursos *Industrial, Técnico* e *Química.*

O COLÉGIO MONROE (em frente à E. T. Nacional - rua General Canabarro, 299), iniciará outra turma aos diferentes Cursos, na 2.ª-feira, de 14 às 17 horas. Mantém, outrossim, turmas pela manhã e à noite. As matrículas devem ser feitas de 7 às 11 hs. ou de 18 às 22 horas.

OS PROGRAMAS PARA HOJE

TEATROS

- JOAO CAETANO - 43-8477. "Locuras de Media Noche", às 20 e 22 horas.
- RECREIO - 22-8164. "Não Choacalha", às 20 e 22 horas.
- MUNICIPAL - 22-2885. "Já é Manhã no Mar", às 21 horas.
- GINASTICO - 42-4390.
- CARLOS GOMES - 22-7581.
- GLÓRIA - 22-9148. "Mensagem sem Rumo", às 17 horas.
- RIVAL - 22-1227. "Cala a Boca, Etelvina", às 20 e 22 horas.
- REGINA - 22-6000. "Manjar do Céu", às 20 e 22 horas.

AVISO

Pedimos aos srs. gerentes de cinema que nos comuniquem com a necessária antecedência as alterações dos respectivos programas, a fim de evitar que o público seja mal informado sôbre os filmes em exibição. — Tel.: 42-2010, ramal 11, das 16 às 18 horas.

- SERRADOR - 42-6442. "Divórcio", às 20 e 22 horas.
- TEATRINHO INTIMO COPACABANA - "O Perfume de Minha Mulher", às 20 e 22 horas.
- FENIX - "Raio de Sol", às 20.45 horas.

CINEMAS

CINELANDIA

- METRO - 22-6490. "Meu Irmão Fala com Cavalos".
- VITORIA - 42-9020. "As Abandonadas".
- PALACIO - 22-0838. "O Coração Manda".
- PLAZA - 22-1597. "Ainda Vive o Nosso Amor".
- PATHE' - 22-8795. "Batalha dos Trilhos".
- ODEON - 22-1806. "Um Rosto no Espêlho".
- REX - 22-6327. "Anjos de Cara Suja" e "Fugindo do Passado".
- IMPERIO - 22-9348. "Dupla do Outro Mundo".
- CINE SAO CARLOS - 42-0626. "Canção do México".
- CAPITOLIO - 22-6768. Sessões Passatempo: [illegible]
- de Sansão (Desenho) — Jornais Nacionais e Estrangeiros. Todos os dias sessões a partir de 10 horas.

CENTRO

- CENTENARIO - 43-8543. "Dê-se com a Gente" e "Sabotadora Romantica".
- CINEAC-TRIANON - 22-6024. Ladrão de Cachorro (Desenho) — Jornais — O Congo — Um Dia Feliz no Futuro — Passeio de Sniffio — Cascos Voadores.
- D. PEDRO - 43-6145. "Hiena dos Mares" e "Mry é Ciumenta".
- ELDORADO - 42-3145. "Dama do Lago".
- FLORIANO - 42-0074. "Mulher Ambiciosa".
- GUARANI - 22-0435. "Rafles" e "Patroa Tirânica".
- IDEAL - 42-1218. "Sinfonia Inacabada".
- IRIS - 42-0763. "Ela foi às Corridas" e "O Assistente do Dr. Gillespie".
- LAPA - 22-2513. "Beije-me, Doutor" e "O Homem que Desafiou a Morte".
- MEM DE SA' - 42-2252. "Amiba Envenenada" e "Homem's Mao".
- METROPOLE - 22-6290 [illegible]
- MODERNO [illegible]
- OLIMPIA - "Veneno" e "Bonita e Teimosa".
- PARISIENSE - 22-0123. "Ainda Vive o Nosso Amor".
- RIO BRANCO - 43-1639. "O Homem de Cinzento" e "A Ultima Porta".
- POPULAR - 43-1854. "Sacramento" e "Os Milagres do Padre Antônio".
- PRIMOR - 43-6681. "Ainda Vive o Nosso Amor".
- REPUBLICA - 22-2071. "Ainda Vive o Nosso Amor".
- RIO BRANCO - 43-1639. "Amarga Ironia" e "Adorável Engano".
- SÃO JOSE' - 42-0632. "O Segredo da Casa Vermelha".

BAIRROS

- ALFA - 29-8215. "Noite de Suplicio" e "Cidadela do Crime".
- AVENIDA - 47-1667. "Dois Rivais" e "Terror da Serra".
- AMERICA - 48-4510. "Um Rosto no Espelho".
- AMERICANO - 47-2803. "Lar, Doce Tortura" e "Encontro Secreto".
- APOLO - 48-4003. "Na Solidão da Noite".
- ASTÓRIA - 47-0400. "Ainda Vive o Nosso Amor".
- BANDEIRA [illegible]
- BELA VISTA [illegible]
- Deserto".
- CARIOCA - 28-8178. "A Mulher Rivais" e "Terror da Serra".
- CATUMBI - 22-3681. "O Regresso Daquele Homem".
- CAVALCANTI - 29-8038. "Gato Chinês" e "Amanhecer na Fronteira".
- COLISEU - 29-8753. "A Bandeira" e "Mentirosa".
- CRUZEIRO - 49-4651. "O Bom Pastor" e "Ritmos Campestres".
- EDISON - 29-4449. "Dedos da Morte" e "Fantasma do Deserto".
- ESTACIO DE SA' - 32-0817. "Crime nas Antilhas" e "Um Grito no Escuro".
- FLORESTA - 26-6257. "Culpa dos Pais" e "O Filho do Rebelde".
- FLUMINENSE - 28-1404. "A Dupla Vida de Andy Hardy" e "O Tempo não Apaga".
- GRAJAU' - 38-1311. "Expedicionário em Paris".
- GUANABARA - [illegible] "Campeões de Arrabalde" e "Pistolas Chamejantes".
- HADDOCK LOBO - [illegible] "Os Milagres do Padre Antonio" e "Onde Estarão Nossos Filhos".
- IPANEMA [illegible]
- IRAJA' [illegible]
- Elas" e "Fala o Fantasma".
- JOVIAL - 29-0652. "Tudo isto e o Céu Também".
- M. DUREIRA - 29-8733. "Mulher Ambiciosa".
- MARACANA - 48-1910. "Casta Suzana" e "Terror da Serra".
- MASCOTE - "Pirata dos Sete Mares".
- MEIER - 29-1222. "Escola de Sereias".
- METRO - COPACABANA - 47-2720. "Meu Irmão Fala com Cavalos".
- METRO - TIJUCA - 48-8840 "Meu Irmão Fala com Cavalos".
- MODELO - 29-1578. "Luvas Justiceiras" e "Malfeitores".
- MODERNO - 22-7070. "Peripécias de Maisie" e "Estranha Amizade".
- MONTE CASTELO - 29-8250. "Um Rosto no Espelho".
- NATAL - "Quando os Destinos se Cruzam" e "Andy Hardy Prefere as Louras".
- ROSARIO - 30-1860. [illegible]
- ORIENTE [illegible]
- PALACIO [illegible]
- PARAISO [illegible]
- e Teimosa" e "Armas da Justiça".
- PARA TODOS - 29-5191. "Eram Irmãs" e "Paixão de Outono".
- PENHA - "Comediantes de Alcova" e "A Volta de Durango Kid".
- PIRAJA' - 47-2668. "Trágica Suspeita".
- PIEDADE - 29-6532. "Paixões Tormentosas".
- POLITEAMA - 25-1143. "Algemas Para Dois" e "Expedicionário em Paris".
- QUINTINO - 29-8230. "Agulha Envenenada" e "Homem sem Medo".
- RAMOS - 30-1004. "Três Inseparáveis" e "Segredos de uma Estudante".
- REAL - 29-3467. "Não Adianta Chorar".
- REALENGO - "Alma em Suplicio".
- RIAN - "Dupla do Outro Mundo".
- RIDAN - 49-1633. "Chutando Milhões" e "Tudo por um Beijo".
- RITZ [illegible] "Ainda Vive o Nosso Amor".
- SAO CRISTOVÃO [illegible]
- STAR [illegible] "Ainda Vive o Nosso Amor".
- ROXY - 27-8245. "Um Rosto no Espêlho".
- SÃO LUIZ - 25-7679. "A Mulher de Todos".
- SANTA CECILIA - 30-1823. "Os Sinos de Santa Maria".
- SANTA HELENA - 30-2666. "Irresistivel Salomé".
- TIJUCA - 48-4518. "Desperte e Sonhe".
- TODOS OS SANTOS - 49-0300. "Onde Estarão Nossos Filhos" e "Do Fundo da Noite".
- TRINDADE - "Conheci Esta Mulher" e "Escândalo que Mata".
- VAZ LOBO - "Jardim do Pecado" e "Reliquias de Amor".
- VELO - 48-1381. "Luvas Justiceiras" e "Malfeitores".
- VILA ISABEL - 38-1310. "Campeões de Arrabalde" e "Pistolas Chamejantes".

BENTO RIBEIRO

- BENTO RIBEIRO - "Doce Impostora".
- CAXIAS - "Silêncio nas Trevas" e "Cavalgada do Riso".

NILOPOLIS

- IMPERIAL - "Sublime Inocência".
- NILOPOLIS [illegible]

NITERÓI

- EDEN - "Capitão de Cossacos" e "Convite ao Crime".
- RIO BRANCO - "Tarzan e a Mulher Leopardo" e "Máscara Verde".
- ICARAÍ - "Covil do Diabo".
- IMPERIAL - "Paixão em Jogo".
- ODEON - Sessões Passatempo.

ILHA DO GOVERNADOR

- ITAMAR - "Verdi".
- JARDIM - "Amor" e "Vigilantes de Dodge City".

PETROPOLIS

- CAPITOLIO - Sessões Passatempo.
- D. PEDRO - "Paixão em Jôgo".
- PETRÓPOLIS - "Covil do Diabo".
- SANTA TERESA - [illegible] "Rumo ao Oeste".
- ITAIPAVA - [illegible]

VILA MERITI

- GLORIA [illegible]

Diário de Notícias
(SEGUNDA SEÇÃO)
Quarta-feira, 4 de dezembro de 1947

Os casos dolorosos da cidade

Os leitores, que não quiserem levar pessoalmente os seus donativos aos endereços indicados, poderão trazê-los ao DIARIO DE NOTICIAS, onde serão recebidos pela gerência dêste jornal, das 9 às 18 horas.

A entrega, pelo DIARIO DE NOTICIAS, das importâncias recebidas, é feita tôdas as semanas, às sextas-feiras, entre 16 e 18 horas, quando poderão vir à nossa redação os leitores que desejarem assisti-la.

CASO 925

Uma situação desesperada a dêste pobre homem. Era lavrador em Rio Casca, terra do padre Antônio, cidade pequenina, nos confins de Minas Gerais. Tôda a sua família vive da lavoura. Mas, agora, como em tôda a parte da nossa terra, faltando transporte, braço, dinheiro, a lavoura está à míngua.

Relativamente moço, com mulher e dois filhos, em véspera do terceiro, as duas crianças de dois e quatro anos apenas, pensou êle que a vida lhe correria em menos aperturas num centro maior, como o desta capital. Abandonaria a enxada e passaria a dedicar-se a qualquer trabalho. Alistar-se-ia como vigilante noturno, ingressaria na turma de trabalhadores municipais, seria calceteiro, enfim, não rejeitaria o mais árduo serviço, com tanto que lhe desse o pão que não mais produzia o seu labor nos roçados. Assim pensou e assim fez.

Acolheram-no aqui a irmã e o cunhado, gente pobre também — êste operário pintor, mas gente amiga. E a família está abrigada na casinha de seus parentes, na rua Cotinguiba, número cento e setenta e sete, alto de um morro, em Inhaúma. Casa modesta, em que mal cabem os seus moradores. Lá foi ter o repórter.

Mas, antes ficasse mesmo pelos confins de Rio Casca o pobre lavrador. São passados já mais de dois meses, esgotaram-se todos os seus recursos e êle não conseguiu ainda emprêgo algum. Escreveu, por isso, uma carta angustiosa ao DIARIO DE NOTICIAS, apelando para os nossos préstimos. Nessa carta conta o que lhe está acontecendo. Preparou-se para um concurso e ingressar na Polícia Municipal. Inscreveu-se nos exames. Antes de outras formalidades, porém, teve que sujeitar-se às provas regulamentares de saúde. Nada havia, pensou, que o impossibilitasse de ser guarda municipal. Ao pesar-se, porém, a balança acusou vários quilos de menos do que devia ter. Pudera!... O lavrador mede um metro e oitenta e quatro centímetros e pesa apenas sessenta e sete quilos. Foi negada a inscrição. Julgaram-no inhabilitado por isso. Era do regulamento...

Não desanimou. Foi ao Posto 6, da Limpeza Pública, no Largo do Estácio, e candidatou-se a um lugar qualquer: capineiro, caiceteiro, apanhador de lixo. Disseram-lhe que esperasse a chamada. Só em janeiro do próximo ano, contudo, é que essa chamada sairá nos jornais. Como esperar ainda todo êsse tempo? O lavrador apelou, então, para a Central do Brasil. Inscreveu-se entre os candidatos a qualquer trabalho nas turmas obras daquela via-férrea. Passou no exame de saúde. Está, todavia, também à espera de ser chamado...

A situação dêsse homem, como se vê, é desesperada. Necessário se torna acudi-lo. Já agora a mulher está para ter o terceiro filhinho. E êle não tem mais um centavo nas algibeiras...

Donativos em nosso poder

Importância recebida anteriormente, conforme discriminação feita na edição de domingo		Cr$ 6.973,00
Recebemos mais:		
Pela tranquilidade dos espiritos de J. C. T. e M. F. V., oferta de A. F. T. — caso 830	Cr$ 10,00	
Pela memória de s/irmão Edmundo — Sua irmã A. M. S. — caso 924	Cr$ 20,00	
Rosa — caso 737	Cr$ 10,00	
Anônimo — caso 334	Cr$ 10,00	
F. H. — casos 919, 920, 921, 922, 923 e 924 — Cr$ 5,00 para cada, no total de	Cr$ 30,00	
Caravana Conselheiro — casos 617, 679 e 830 — Cr$ 10,00 para cada, no total de	Cr$ 30,00	
Uma ouvinte da Hora Espiritualista — caso 737	Cr$ 10,00	
Luis Américo — casos 921, 922 e 924 — Cr$ 50,00 para cada, no total de	Cr$ 150,00	
Edmée Ribeiro — caso 916	Cr$ 80,00	
Em intenção à alma de minha mãe — caso 922	Cr$ 5,00	
A. S. S. — casos 922 e 923 — Cr$ 20,00 para cada, no total de	Cr$ 40,00	
Isaura — caso 919	Cr$ 20,00	
Hélio — caso 737	Cr$ 20,00	
Rosita — caso 679	Cr$ 20,00	
Carmelita — caso 334	Cr$ 20,00	Cr$ 475,00
		Cr$ 7.448,00

DONATIVO ENVIADO POR "UM GRUPO DE ALMAS BONDOSAS":

Dos donativos enviados por "Um grupo de almas bondosas", os casos compreendidos entre os de ns. 1 a 200 que não compareceram na quarta-feira p.p., deverão fazê-lo amanhã, entre 16 e 18 horas. — Saldo em nosso poder, dos casos que ficaram por pagar	Cr$ 6.850,00
	Cr$ 14.298,00

Entrega de donativos

Hoje, entre 16 e 18 horas, realizaremos a entrega dos donativos aos próprios beneficiários. Conforme a vontade dos doadores, os donativos a serem entregues estão assim discriminados:

Caso n.º 40	Cr$ 50,00
Caso n.º 147	Cr$ 5,00
Caso n.º 227	Cr$ 50,00
Caso n.º 234	Cr$ 25,00
Caso n.º 237	Cr$ 20,00
Caso n.º 260	Cr$ 80,00
Caso n.º 334	Cr$ 160,00
Caso n.º 344	Cr$ 50,00
Caso n.º 345	Cr$ 50,00
Caso n.º 372	Cr$ 30,00
Caso n.º 373	Cr$ 100,00
Caso n.º 377	Cr$ 10,00
Caso n.º 391	Cr$ 15,00
Caso n.º 410	Cr$ 10,00
Caso n.º 414	Cr$ 800,00
Caso n.º 426	Cr$ 10,00
Caso n.º 499	Cr$ 100,00
Caso n.º 502	Cr$ 10,00
Caso n.º 506	Cr$ 10,00
Caso n.º 522	Cr$ 10,00
Caso n.º 537	Cr$ 100,00
Caso n.º 541	Cr$ 10,00
Caso n.º 542	Cr$ 10,00
Caso n.º 544	Cr$ 10,00
Caso n.º 559	Cr$ 10,00
Caso n.º 586	Cr$ 50,00
Caso n.º 593	Cr$ 10,00
Caso n.º 599	Cr$ 25,00
Caso n.º 617	Cr$ 30,00
Caso n.º 624	Cr$ 35,00
Caso n.º 627	Cr$ 50,00
Caso n.º 631	Cr$ 10,00
Caso n.º 644	Cr$ 35,00
Caso n.º 650	Cr$ 40,00
Caso n.º 651	Cr$ 20,00
Caso n.º 652	Cr$ 50,00
Caso n.º 657	Cr$ 20,00
Caso n.º 659	Cr$ 10,00
Caso n.º 663	Cr$ 40,00
Caso n.º 672	Cr$ 20,00
Caso n.º 677	Cr$ 100,00
Caso n.º 679	Cr$ 80,00
Caso n.º 689	Cr$ 10,00
Caso n.º 693	Cr$ 120,00
Caso n.º 695	Cr$ 10,00
Caso n.º 697	Cr$ 20,00
Caso n.º 698	Cr$ 50,00
Caso n.º 703	Cr$ 262,00
Caso n.º 708	Cr$ 12,00
Caso n.º 712	Cr$ 30,00
Caso n.º 727	Cr$ 10,00
Transporta	Cr$ 2.384,00

Transporte	Cr$ 2.384,00
Caso n.º 737	Cr$ 485,00
Caso n.º 739	Cr$ 10,00
Caso n.º 749	Cr$ 10,00
Caso n.º 777	Cr$ 5,00
Caso n.º 781	Cr$ 10,00
Caso n.º 782	Cr$ 10,00
Caso n.º 784	Cr$ 10,00
Caso n.º 796	Cr$ 5,00
Caso n.º 806	Cr$ 20,00
Caso n.º 808	Cr$ 10,00
Caso n.º 809	Cr$ 100,00
Caso n.º 810	Cr$ 10,00
Caso n.º 820	Cr$ 50,00
Caso n.º 821	Cr$ 12,00
Caso n.º 828	Cr$ 60,00
Caso n.º 830	Cr$ 160,00
Caso n.º 844	Cr$ 10,00
Caso n.º 848	Cr$ 405,00
Caso n.º 849	Cr$ 35,00
Caso n.º 858	Cr$ 10,00
Caso n.º 861	Cr$ 5,00
Caso n.º 863	Cr$ 250,00
Caso n.º 865	Cr$ 10,00
Caso n.º 873	Cr$ 150,00
Caso n.º 875	Cr$ 100,00
Caso n.º 877	Cr$ 310,00
Caso n.º 879	Cr$ 30,00
Caso n.º 880	Cr$ 10,00
Caso n.º 881	Cr$ 10,00
Caso n.º 885	Cr$ 130,00
Caso n.º 888	Cr$ 10,00
Caso n.º 891	Cr$ 240,00
Caso n.º 892	Cr$ 542,00
Caso n.º 893	Cr$ 215,00
Caso n.º 898	Cr$ 25,00
Caso n.º 901	Cr$ 10,00
Caso n.º 906	Cr$ 50,00
Caso n.º 907	Cr$ 40,00
Caso n.º 910	Cr$ 40,00
Caso n.º 914	Cr$ 20,00
Caso n.º 915	Cr$ 20,00
Caso n.º 916	Cr$ 200,00
Caso n.º 917	Cr$ 102,50
Caso n.º 918	Cr$ 210,00
Caso n.º 919	Cr$ 72,50
Caso n.º 920	Cr$ 45,00
Caso n.º 921	Cr$ 115,00
Caso n.º 922	Cr$ 520,00
Caso n.º 923	Cr$ 50,00
Caso n.º 924	Cr$ 75,00
	Cr$ 7.448,00

VETADO O PROJETO SÔBRE O NOVO HORÁRIO DO COMÉRCIO

Não concorda o prefeito com o restabelecimento do sistema antigo, isto é, das 8 às 18 horas – Também não mereceu sanção o projeto que restabelece o impôsto sôbre as diárias nos hotéis

O prefeito Mendes de Morais vetou os projetos de lei da Câmara Municipal, de n. 73, que restabelece o horário das 8 às 18 horas para o funcionamento do comércio, e n. 129, que praticamente estabelece o impôsto de turismo.

HORARIO DO COMÉRCIO

Foram as seguintes as razões do veto ao projeto sôbre o horario do comercio:

"Encerra o referido projeto duas novidades principais. Estabelece o horario único para o comércio, de maneira que o comercio varejista, hoje em funcionamento das 8,30 às 18,30 horas, passaria a abrir-se as 8 para se fechar as 18 horas, menos aos sabados, em que, ao invés de funcionar das 8,30 as 12,30 como agora, passaria a trabalhar das 8 ao meio-dia. E os salões de barbeiro do centro urbano, que hoje funcionam aos sabados pela tarde, teriam que cerrar suas portas as 13 horas, para abri-las segunda-feira as 8 horas.

3. Quanto a primeira parte, seja-me licito esclarecer que o horario atual com uma diferença de meia hora entre o funcionamento do comercio atacadista e o do varejista, teve em mira um escalonamento, imposto pelas dificuldades do trafego. Visou a facilitar o escoamento das densas massas que se deslocam da periferia para o centro, na parte da manhã, e desta para aquela, na parte da tarde.

4. Felizmente as condições do trânsito, a partir da data em que foi estabelecido êsse horário (Resolução n. 20 de 27 de maio de 1946), já melhorou bastante, mas ainda não permitem que se abandone o sistema em vigor. Parece-me, ao contrario, mais prudente prolongar a experiencia por algum tempo, até que um amplo exame do assunto, em conjunção de esforços com as categorias profissionais em casa e ponderados os interesses gerais do povo, venha a aconselhar a sua modificação.

5. Relativamente à segunda parte, a saber, ao fechamento dos salões de barbeiro aos sábados, também é medida que demanda cuidadosa atenção. Certamente, tal medida causaria dificuldades a uma numerosa parcela da população que se utiliza dos barbeiros e cabeleireiros justamente no horário final da semana. Tenho, pois, serias duvidas quanto à sua conveniência, e bem assim quanto às razões que determinaram a discriminação entre os salões da cidade e os das outras zonas. Por isso, me parece preferivel tratar do assunto mais tarde, deliberando o legislativo e o executivo, mediante debate e consulta aos órgãos interessados em face dos resultados colhidos na experiência atual.

6. Permito-me ainda notar que a redação do projeto, determinando que "passe a revigorar o horário único para o comércio em geral de 8 às 18 horas", pode ser interpretada no sentido de que aí não cabe nenhuma exceção, quando não deve ser êsse evidentemente o pensamento da Câmara, pois há exceções tradicionais, consignadas nas leis vigentes, para certas espécies de comércio, como os restaurantes, bares, cafés, farmácias, postos de gazolina, varejistas de frutas e verduras e semelhantes.

7. Finalmente, o projeto não merece sanção ainda pelo dispositivo que manda aplicar ao funcionamento das casas comerciais a legislação trabalhista. Trata-se data venia, de um dispositivo inócuo, pois as leis federais, como é sabido, têm fôrça obrigatória e procedência hierárquica, independentemente da chancela que lhes outorguem as leis municipais".

IMPOSTO DE TURISMO

Assim fundamentou o general Mendes de Morais o veto ao projeto instituindo uma taxa sôbre as diárias nos hotéis:

O projeto em aprêço institue a taxa de 2% sôbre a despêsa total dos hóspedes que permanecerem, menos de 30 dias em hotel do Distrito Federal, uma vez que as diárias individuais sejam superiores a Cr$ 40,00 (quarenta cruzeiros). Representa essa taxa o restabelecimento do chamado imposto de turismo, que vinha sendo arrecadado por fôrça do decreto n. 121, de 1938, revogado pelo decreto-lei n. 8.303, de 6 de dezembro de 1945.

2. Mas a cobrança do antigo tributo era restrita, limitando-se à vigência da temporada de turismo, reconhecida pela Prefeitura a partir do Carnaval e até 30 de setembro. Não se tratava de imposto permanente. Era feita a cobrança na base de 1%, sôbre a despêsa total de cada hóspede de hotel com mais de trinta quartos.

2. Sua extinção decorreu de normas aprovadas pela Conferência Nacional de Legislação Tributária, que se realizou no Rio em 1941. A Conferência recomendou a supressão de vários impostos, entre os quais o de turismo e hospedagem, que vinha sendo arrecadado no Distrito Federal, pela forma indicada, e bem assim nas estâncias hidrominerais e cidades de veraneio, a título de taxa de turismo.

4. Jugo que devem prevalecer as razões que levaram a Conferência à resolução em aprêço. Êsse gravame não se justifica também em face da orientação dominante, que é no sentido de facilitar a construção de hotéis, mediante a concessão de favores fiscais, em benefício das emprêsas que satisfaçam determinadas exigências quanto a capacidade e confôrto. As isenções concedidas, na forma do decreto-lei n. 6.761, de 31 de julho de 1944, regulamentado pelo decreto n. 8.053, de 3 de março de 1945, alcançou os tributos que incidirem sôbre as atividades hoteleiras, durante dez anos.

5. E não é fora de propósito lembrar que o tributo votado pela Câmara daria pouco resultado, dadas as dificuldades para o seu lançamento e fiscalização. Nestes têrmos, sinto não poder sancionar o projeto, que, se fôsse trasnformado em lei, funcionaria como um fator desestimulante do turismo, quando o nosso ponto de vista deve ser o de desenvolvê-lo, dêle tirando os resultados correspondentes às condições favoráveis que oferece a nossa cidade a quantos tenham gôsto das viagens e venham apreciar o seu progresso e as suas belezas naturais.

6. É, aliás, o que se pratica em todas as grandes cidades do mundo, nas quais o turista, longe de encontrar dificuldades e tributos para pagar, sempre se vê cercado de comodidades e atrativos e benefícios pela redução de impostos, que atinge, não raro, a proporção de cinquenta por cento".

DR. JEAN CLAUDE ROUSSELL. — Em visita ao nosso país, viajando de avião, chegou sábado ao Rio o dr. Jean Claude Roussell, diretor dos Laboratórios Roussell da França e presidente do Conselho Consultivo dos Laboratórios Silva Araujo Roussell S. A. À chegada do destacado viajante, que é filho do finado dr. Gaston Ernest Roussell, compareceu grande número de pessoas, entre elas figurando os srs. Roger Guedon, Zulfo de Freitas Mallmann e outros diretores da organização Sarsa.

Firmas autuadas pela Prefeitura

Os fiscais do "Comércio Fixo" do Departamento de Abastecimento da Prefeitura têm sido exigentes no cumprimento da lei, em relação aos faltosos. Durante os dias 25 a 28 do mes em curso foram autuadas as seguintes firmas, num total de Cr$ 8.900,00: Gina R. Martoglio, Cr$ 1.000,00; E. Ducenum, Simões & Cia. Ltda., Cr$ 1.000,00; A. F. Costa & Silva, em transferência para Américo Fernandes da Costa, Cr$ 1.000,00: Café Primavera Ltda., Cr$ 1.000,00; Alfredo Gonçalves de Barros, Cr$ 1.000,00; José Joaquim Gonçalves Outeiro, Cr$ 1.000,00; Dib Martins, em transferência para Jorge Mabarak, Cr$ 1.000,00; M. S. Bastos & Bastos, Cr$ 800,00; Irmãos Henrique, Cr$ 400,00; Luis Alves de Oliveira, Cr$ 300,00; Manuel Siqueira, Cr$ 100,00; Severino & Odilon, Cr$ 100,00; Augusto Carvalho da Rocha, Cr$ 100,00; Domingos Cotrangolo, Cr$ 100,00; J. P. de Sousa & Irmão, Cr$ 100,00.

Nas feiras-livres foram feitas 58 notificações, sendo quatro no dia 25; doze no dia 26; 25 no dia 27 e 17 no dia 28.

A administração municipal, pelos seus fiscais, mantem eficiente vigilância para, através da advertência, da multa e de outras sanções legais, defender a economia e saúde da população carioca.

Prestação de serviços pelo INCE a particulares

O presidente da República enviou mensagem à Câmara dos Deputados acompanhada de ante-projeto de lei facultando ao Instituto Nacional de Cinema Educativo prestar serviços remunerados a particulares e a entidades de caráter público.

CONCLUÍDAS AS NEGOCIAÇÕES COM A ARGENTINA EM TÔRNO DO TRIGO

Falta, apenas, a assinatura do acôrdo — O pão terá o seu preço majorado — Mesa redonda em São Paulo para discutir o caso da carne — Fala à imprensa o vice-presidente da CCP

O coronel Mário Gomes da Silva falou, ontem, à imprensa, abordando vários assuntos, entre eles o da sua recente missão à Argentina.

Sôbre esta questão, declarou que não obteve êxito completo, por motivos de ordem econômica, como, por exemplo, a grande procura do estoque de trigo argentino por inúmeras nações. Assinalou, que, ao chegar a Buenos Aires, já a embaixada brasileira adquirira 100.000 toneladas do produto, cabendo-lhe promover a aquisição de partida maior, e, por meio da nossa representação diplomática, compensar o mercado argentino com a remessa de produtos brasileiros, tais como ferro, madeiras compensadas e fios de algodão. Auxiliado pela nossa embaixada e pelo govêrno local, iniciou imediatamente as negociações, ficando acordado que a Argentina forneceria ao Brasil 400.000 toneladas de trigo, na base de sessenta pesos, sem redução, e, como compensação, receberia ferro nacional. O ajuste final das negociações entaboladas com o sr. Miguel Miranda, diretor dos negócios econômicos do país vizinho, ficou para ser assinado pelo embaixador brasileiro.

Interrogado sôbre as bases do acôrdo, disse o vice-presidente da CCP que, segundo os planos oficiais, devia adquirir trigo, cujo consumo aqui é de Cr$ 300.000.000,00 mensais, mediante oferta de produtos nacionais, a fim de evitar o escoamento de nossa riqueza, tais produtos seriam ferro-gusa, tecidos e madeira compensada. Quanto ao primeiro, só o govêrno poderá autorizar a sua exportação. No que se refere aos tecidos, qualquer firma brasileira poderá negociá-los. Com respeito à madeira compensada, a Argentina não se interessa por ela, porque criou, recentemente, essa indústria e por tal razão está incentivando o seu progresso.

O CASO DA CARNE

Respondendo a uma pergunta sôbre a sua proxima viagem a São Paulo, declarou o vice-presidente da CCP que ali presidirá a uma mesa redonda da qual participarão os interessados no caso da carne e que mantém o propósito de só permitir majoração no prêço do produto em caso de farto abastecimento, em cinco dias da semana, e sem racionamento. Disse, ainda, que o aumento pleiteado será discutido e só concedido depois de estudadas as alegações das partes interessadas.

Perguntado sôbre se a tabela apresentada era justa, respondeu que, a seu vêr, esta deveria ser reduzida de 50%.

O PÃO

Por último, o coronel Mário Gomes focalizou o caso do pão, afirmando que, em face dos novos aumentos no prêço do trigo, cujo saco de farinha subirá a Cr$ 360,00, o aumento do produto será inevitável, mas só permitido dentro dos limites estritamente necessários e depois de cálculos exatos.

Tribunal do Júri

CONDENADO A CINCO ANOS DE RECLUSÃO ELIAS RAMOS TÚLIO

Sob a presidência do juiz Faustino Nascimento, reuniu-se, ontem, o Tribunal do Júri, a fim de julgar o réu Elias Ramos Túlio, que, segundo a denúncia, no dia 5 de abril do corrente ano, cêrca das 21 horas, em frente ao prédio n.º 37 da rua Belo matou a tiros de revolver Lutergardes Viterino da Silva.

A acusação estêve a cargo do promotor Cordeiro Guerra e a defesa foi feita pelos advogados Antônio Lisboa e Janson dos Santos.

O réu foi condenado a 5 anos de reclusão.

Negado passaporte ao sr. Francisco Matarazzo Junior

S. PAULO, 2 (Asapress) — Informa-se que foi negado o passaporte ao sr. Francisco Matarazzo Júnior, conhecido industrial dêste Estado, que pretendia viajar para a Europa.

As autoridades teriam alegado encontrar-se o sr. Matarazzo "sub judice", processado pela Justiça, em consequencia de negociações com o fio "rayon", fato de que se ocupou a imprensa, na ocasião.

REMINGTON
Modêlo comercial, carro 14, em perfeito estado de Nova, escrevendo macio e silenciosa. Vende-se a particular, por motivo de viagem. Valor na praça, 4.500 cruzeiros. Vendo apenas por 2.900 cruzeiros únicos!
Tel.: 25-6772.

Dr. [illegible] Castro
OCULISTA
Av. Rio Branco, 134 - 5.º - sala 502 - Telefone: 42-8479
Diariamente, às 3 horas

W. Medrado Dias
ADVOGADO
Transferiu seu escritório para a av. 13 de Maio, 23 — 3.º and. sala 334. Tel.: 22-2732 — Edifício Darke

Alfaiate Voron[illegible]
Faz do terno velho novo, virando pelo avesso; tambem conserta e reforma roupa. — Executam-se costumes de casimira e brim a feitio.
Rua da Alfândega, 260, sobrado

DR. WANDERLEY
Cirurgião-dentista
3ª, 5ª e sábados. Edifício Darke, 7º andar, sala 702.
Tel.: 32-4992.

Linhos
para ternos de homem!
GRANDE VARIEDADE
Linhos Inglêses
em Cinza — Palha — Branco — LINHOS para ternos a rigor!
PREÇOS BARATISSIMOS!!
Casa Barbosa Freitas
AV. RIO BRANCO, 136

BÁRBARO LATROCÍNIO EM RECIFE

O motorista foi assassinado e metido na mala do seu automóvel

RECIFE, 2 (Asapress) — Foi descoberto um dos mais barbaros latrocinios praticados aqui. Ontem, foi encontrado morto, num matagal, dentro da mala do automóvel de chapa n. 17-29, de sua propriedade, o motorista João Francisco Macedo, de 50 anos, casado e residente na rua São Miguel n. 1.935. O carro foi descoberto por uma filha da vitima, a menor Maria Elza, que o estava procurando visto o motorista não ter aparecido em sua casa. Ao ver o carro, Maria Elza, tomada de terrivel pressentimento, correu para a delegacia, tendo o comissario de serviço enviado ao local um guarda civil. Este abriu a porta da mala do carro, descobrindo então o cadaver de João Francisco, com o corpo cheio de ferimentos, e a cabeça envolta no tapete do carro. Dentro do automovel, que estava numa desordem horrivel, foi achada uma cápsula de bala de revólver, calibre 38. O cofre do carro estava arrombado e os bolsos da vitima remexidos. A policia soube, depois, que João Francisco, ao deixar sua residência, conduzia dois mil cruzeiros.

Um motorista, ouvido pela policia, que iniciou imediatamente as diligencias para apurar o caso, disse que vira três individuos tomarem o carro de João Francisco. As suspeitas estão recaindo em três ladrões: Moisés Barros, Antônio Oliveira e José Lourenço Silva, que fugiram há dias da Casa de Detenção.

No Ministério do Trabalho os presidentes dos sindicatos

O ministro do Trabalho recebeu, ontem, em seu gabinete, os presidentes dos sindicatos e entidades congeneres.

Entre as questões focalizadas, figurou a da habitação do trabalhador, tendo o sr. Morvan Figueiredo declarado que estava estudando o assunto com os presidentes dos institutos de previdência e outros órgãos. Foi solicitada, também, a interferencia do Ministerio do Trabalho, no sentido de que os profissionais de barbearias, portadores das respectivas carteiras, possam trazer consigo os seus instrumentos de trabalho, pois muitos dêles, ao descanso semanal remunerado para Policia.

Foram abordados, ainda, varios outros assuntos, inclusive os relativos ao descanso semanal remunerado, para o qual desejam os trabalhadores solução imediata; tabelamento dos artigos do Natal, medida que a C. C. P. deve tomar em defesa da bolsa do povo, e Natal dos trabalhadores, que o ministro do Trabalho, ao que disse, pretende promover.

Segundo a denúncia apresentada, durante a reunião, pelo representante do Sindicato dos Enfermeiros, a Beneficência Portuguesa vem desrespeitando as leis trabalhistas, obrigando os seus empregados a trabalhar em excesso e sem folgas semanais.

Registrou-se, ao final, ligeiro incidente entre os srs. Fiuza Lima, do Sindicato dos Enfermeiros de Pernambuco, e Sebastião Luiz de Oliveira da Federação dos Trabalhadores no Comércio Armazenador, por motivo de criticas feitas pelo primeiro aos presidentes das Confederações e Federações de trabalhadores.

Dr. Bayard Lucas de Lima
Cirurgia-Ginecologia
Obstetricia
Edifício Calógeras — Rua Santa Luzia, 685 — Salas 1.104 —
Fones: 22-0927 — 47-0587

Dr. Fernando Magnavita
CIRURGIA INFANTIL E ORTOPEDIA
(Da Assistência e do Hospital São Zacarias)
Artrites, reumatismos, sciática, úlceras crônicas, distúrbios vasculares dos membros. — Tratamento pela IONTOFORESE (eletricidade).
Cons. R. Mexico, 168, 10.º - Sala 1009. Tel. 42-4662, das 15 às 18 hs.

LIMPE SUAS PANELAS com SABRIL

LUPAS
PARA TODOS OS FINS
SECÇÃO CINE-FOTO
MESBLA
RUA DO PASSEIO, 48/56

Restaurante Myatã
REFEIÇÕES A "LA CARTE" E "MENÚ" VARIADO A PREÇO FIXO
AMBIENTE SELETO E CONFORTAVEL
AV. COPACABANA, 202
— LIDO —

PALACIO
FONE: 22.0838
HOJE
2-4-6-8-10 Hs.
Apresentado por GEMINI FILMS
Produção de GIUSEPPE AMATO
O CORAÇÃO MANDA
(QUATTRO PASSI TRA LE NUVOLE)
Com Gino CERVI ★ Adriana BENETTI
O FILME ENCANTAMENTO
AO COMPLEMENTOS NACIONAIS
TODOS OS DOMINGOS ÀS 10 HORAS DA MANHÃ" AVANT-PREMIÈRE no SÃO-LUIZ

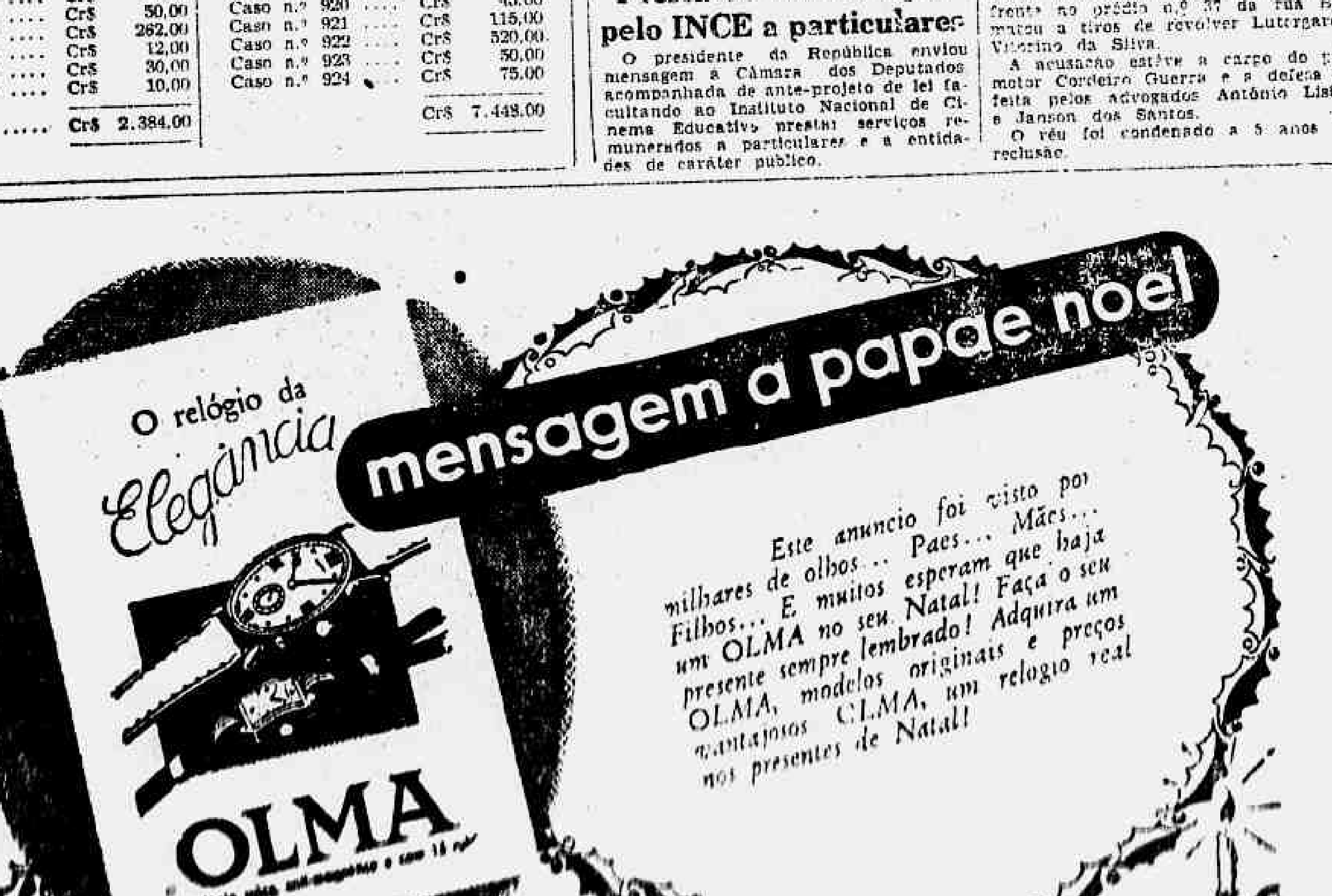

O relógio da Elegância
OLMA
mensagem a papae noel
Este anuncio foi visto por milhares de olhos... Paes... Mães... Filhos... E muitos esperam que haja um OLMA no seu Natal! Faça o seu presente sempre lembrado! Adquira um OLMA, modelos originais e preços vantajosos. OLMA, um relogio real nos presentes de Natal!

Boas Festas...
MAS COM UMA
Boa Roupa
SOB MEDIDA
DA ALFAIATARIA GUANABARA
Para as festas de fim do ano esteja preparado com antecedência com uma roupa sob medida da Alfaiataria Guanabara.
Utilize o CRÉDITO PROGRESSO
Carioca · 54
ALFAIATARIA Guanabara
CARIOCA-54

RADIO VITROLA

Por motivo de viagem urgente vende-se uma modelo 1947, automática, muito possante, ótima sonoridade, em movel de beleza deslumbrante. Preço Cr$ 4.200,00. Custou Cr$ 8.500,00, avenida Salvador de Sá, 115 sob.

URUCÂNIA

Chevrolet, novo, caminhão, partirá no próximo sábado, dia 6, às 18 horas, a fim de assistir à benção e festa do dia 8. — Chauffeur conhecedor da estrada, já tendo feito algumas viagens. — Reserva de passagens e informações, com o sr. Rocha, telefones: 22-4377 e 43-3748.

Poucas gôtas!
...E QUE PRATOS DELICIOSOS!
nas sopas, peixes, carnes, saladas, legumes, molhos,
use môlho
SAROMA
PRODUTO DA STANDARD BRANDS OF BRAZIL, INC.

Para estar bem seguro procure a Companhia inglesa

"PEARL"

Rua Teófilo Otoni, 34
Telefone: 23-2513

DR. OSWALDO FRAGA GUIMARAES

Clinica Médica — Molestias da nutrição (Diabete - Ulcera gástrica - Magreza - Obesidade, etc.) Tubagem duodenal — Regimens — Metabolismo basal — Cons. Paraguai n.º 5 sob. T. 29-3156 - Meier. 3as., 5as. e sábados. 16 às 18 hs.

DR. JULIO MACEDO

Vias urinárias — Ginecologia — Sifilis — Distúrbios sexuais — Cura rápida — Quitanda, 20, 2.º and.,

DAS 9 AS 12 E DAS 14 AS 19 HORAS — TELEFONE: 22-3031.

MOLESTIAS DOS PULMÕES

Tratamento especialisado da TUBERCULOSE em todas as suas formas. DR. HERNANI NEGRÃO — Assembléia, 67 — Fone: 42-9749 (2 às 6).

Transforme seu Radio

E PAGUE COMO QUISER

FAÇA DO SEU RADIO DE MESA UM MODERNO

— RADIO-VITROLA —

W. OBERLAENDER

Rua Senador Dantas n.º 117 - A — Telefone: 42-1169
Em frente ao Tabuleiro da Baiana

CINEMATOGRAFIA

Ainda vive o nosso amor"

"Ainda vive o nosso amor", pelicula Paramount que a linha do cinema Plaza vem exibindo, está longe do ponto a que podia ter chegado. O enrêdo, mal aproveitado, perde-se na superficialidade, e no lugar-comum, ao invés de se aprofundar em certos detalhes interessantes de vida conjugal. Assim, a história daquêle casal, que após algumas experiências sentimentais, descobre ainda se amar, perde muito do seu interêsse, deixando de emocionar a platéia. O diretor, prêso à monotonia, contentou-se com o explorar situações isoladas e convencionais, a fim de obter resultados de efeito fácil. Tudo muito vazio e desprovido de maior significação.

No elenco, David Niven, artificial, num papel sem importância; Loretta Young, repetindo sem êxito atuações anteriores; e mais Charlie Ruggles, Zasu Pitts, Eddie Albert, etc. "The perfect marriage".

Cotação — 2-Sofrível;
Ritmo — Deficiente;
Enrêdo — Sem interêsse;
Fotografia — Boa;
Interpretação — Discreta.

HUGO BARCELOS

"Nascido para matar"

Uma cena do filme

A partir de sexta-feira, os "fans" estarão vivendo momentos de intensa emoção, assistindo a "Nascido para Matar" (Born to Kill), drama forte e impressionante, que a RKO Radio lançará nos cinemas Plaza — Parisiense — Astória — Olinda — Ritz — Star e Primôr. Porquê o argumento dêste filme é realmente interessante: é a história de um homem cruel e inimigo da lei, que não hesitava em exterminar vidas humanas, para atingir os seus fins... E êle tem um grande auxilio, na pessôa de uma mulher sensual e baixa, má e sem escrúpulos, em quem encontra completa afinidade de temporamento... Lawrence Tierney, que já se tornou popular, pelo seu desempenho em "Dillinger", tem o papel central. Sempre formósa e insinuânte, Claire Trevor é a mulher em sua vida. Phillip Terry, Walter Slezak, Andrey Leng, Isabel Jewell, Esther Howard e Elisha Cook Jr. completam o elênco de "Nascido para Matar", que recebeu a direção de Robert Wise.

Amanhã, a re-apresentação de "O Grande Motim"

Clark Gable em "O grande motim"

Vamos ter, amanhã, nos 3 cines Metro, a re-apresentação que o próprio publico votou — a re-apresentação de "O Grande Motim", vigoroso espetáculo Metro-Goldwyn-Mayer, dirigido por Frank Lloyd, com Clark Gable, Charles Laughton e Franchot Tone. História arrebatadora, magistralmente dirigida e interpretada por aquele "trio", "O Grande Motim" figura entre os clássicos do cinema e tem clarões de epopéia em todas as suas sequências. Se Gable está soberbo na pele do rebelde Fletcher Christian, que comandou a revolta do "Bounty", Charles Laughton empolga na figura do cruel capitão Bligh, escravo da disciplina, a qualquer custo, ao mesmo tempo que Franchot Tone é um primor de correção na figura de Byam, que venera tambem a disciplina mas não despresa a compreensão, a tolerância. É certo que a volta de "O Grande Motim" interessará grandemente e que os 3 cines Metro terão cartaz para uma semana do mais completo êxito.

"A batalha dos trilhos"

O acontecimento da semana cinematográfica foi a estréia, ontem, no Pathé, do filme premiado no Festival de Cannes e tão ansiosamente esperado pelo público carioca, "A Batalha dos Trilhos" (La Bataille du Rail). Acontecimento muito expressivo não só pelos aplausos do público, como também pelos aplausos da critica e das várias personalidades que o assistiu em sessão especial. Está assim patenteado o gosto do público brasileiro pelas grandes obras cinematográficase criado o melhor dos ambientes para o cinema francês, que volta a gozar do prestigio que desfrutava antes da guerra no Brasil. O filme realizado por René Clement, tambem laureado em Canens, prossegue hoje sua triunfal carreira no Pathé, em horário comum, apresentado pela companhia dos grandes êxitos, França Filmes do Brasil.

Também em São Paulo, "Quando as nuvens passem", na sessão de Ano Novo

Além dos 3 cines Metro do Rio, o Cine Metro de S. Paulo terá como filme da Sessão de Ano Novo êsse esperado "Quando as Nuvens Passem" (Till the Clouds Roll By). Vai, assim, o grande musical em technicolor, da Metro-Goldwyn-Mayer, fazer sua festiva estréia, em quatro grandes cinemas, precisamente na Alvorada de 1948. E convenhamos que uma alvorada com June Allyson, Lucille Bremer, Judy Garland, Kthryn Grayson, Van Heflin, Lena Horne, Van Johnson, Angela Lansbury, Tony Martin, Virginia O'Brien, Dinah Shore, Frank Sinatra e Robert Walker, não é felicidade que aconteça tôdos os dias.

MAU HUMOR?

O mau humor pode ser causado pelo fígado

Tome PÍLULAS
CARTER
para o fígado

Aliviam de verdade...
Embalagem vermelha

"A criação de cavalos na França"

FILME A SER APRESENTADO NA PRÓXIMA SEXTA-FEIRA ÀS 17 HORAS, NO MINISTERIO DE EDUCAÇÃO

Em missão oficial do govêrno Francês encontra-se em nossa capital o senhor O'Neill, diretor do Comitê Inter-Profissional de Cavalos, orgão filiado ao Ministério da Agricultura da França. Êste conhecido perito da criação equina esteve em vários paises da América do Sul onde apresentou especimens de reprodutores de raças francêsas.

Diplomado pelo Instituto Nacional Agronômico de Paris. Oficial dos Haras Nacionalse franceses, foi oficial de Cavalaria do 7.º Grupo de Reconhecimento, condecorado com a Cruz de Guerra. Prisioneiro de Guerra na Alemanha, de 1940 a 1945, voltou a servir nêste último ano no 1.º Exército Americano. Desde a sua desmobilização ocupa a direção do Comitê acima citado. Incumbido de visitar os diferentes paises que se interessam pela criação e utilização do cavalo sob todas as suas fórmas, deverá manter contacto, no Rio, com as organizações profissionais, representantes de órgãos oficiais e criadores.

Na próxima quinta-feira, 4 do corrente, às 17 horas, no auditorium do Ministério da Educação, o Senhor O'Neill fará uma exposição sôbre a organização da criação de cavalos e sua utilisação na França. Na mesma ocasião, será apresentado um filme relativo à matéria.

Todos os interessados pelo problema da criação de cavalos são convidados a assistir ao ato.

TEATRO

Em cartaz

"MENSAGEM SEM RUMO"

Mais um espetaculo em vesperal hoje, às 17 horas, no Glória, oferece ao nosso público o teatro de câmera, com a peça de Agostinho Olavo, "Mensagem sem rumo", com Maria Caetana, Maria Sampaio, Alma Flora, Gerusa Camões, Maria de Paula, Carlos Perry, Wallace Viana e outros.

"BUENOS AIRES CANTA"

A Companhia Argentina de Revistas do teatro João Caetano iniciou ontem a sua temporada de preços reduzidos para facilitar a todos os que não tiveram oportunidade de assistir aos trabalhos dos argentinos. Trata-se dos espetáculos da companhia argentina de revistas que fará a sua temporada até o dia 14 do corrente. A peça, que está em cena é "Buenos Aires canta".

Próximas estréias

DERCI GONÇALVES NO GLÓRIA

Derci Gonçalves vai lançar no Rio o cômico Arrelia.

Arrelia é ator, cantor, bailarino, repentista, parodista, etc.

Entretanto, como em São Paulo o prende vantajoso contrato, Arrelia só estreará com Derci na segunda revista da temporada dessa artista no Glória.

Notícias diversas

ENCERRAMENTO DE TEMPORADA

Domingo último encerrou a sua temporada dêste ano no Glória, Totó, que por coincidência fêz a sua despedida do público carioca com a mesma peça que lhe serviu de apresentação e primeiro sucesso — "O filho do sapateiro", de J. B. de Almeida. Totó reaparecerá após uma longa excursão que vai agora iniciar pelos Estados do Sul, em meados de 48, quando mostrará um repertório novo com grande maioria de peças de autores cariocas que agora leva para montagem.

FESTIVAL ARTÍSTICO DE PEPA RUIZ

Pepa Ruiz, atriz de comédia, realizará no próximo dia 17, no teatro Rival, um espetáculo em duas sessões e em homenagem às nossas Fôrças Armadas. Nessa noite inúmeras surpresas serão proporcionadas, entre as quais o aparecimento de Cazarré e Déia Selva, além da citada atriz, junto à companhia de Alda Garrido, na interpretação da peça de S. Pomdal Rios e Carlos Olivari em tradução de Joraci Camargo — "Das cinco às sete".

"COLÉGIO INTERNO", HOJE, NO MUNICIPAL, EM NITERÓI

Com a comédia "Colégio interno", oiginal de Ladislau Todor, tradução de Luis Iglesias, estrearão hoje, no Teatro Municipal, em Niterói, "Eva e seus artistas". Amanhã será representada a comédia "Maria Fumaça", original de Luis Iglesias, com Eva Todor na protagonista.

"Eva e seus artistas" logo após o Carnaval, embarcarão para Portugal, onde, além de uma temporada de três meses, entre Lisboa e Pôrto, farão um filme brasileiro, cujo argumento é de Luis Iglesias. O contrato já foi assinado entre êsse empresário e a "Lisboa Film". E' provável que o teatrólogo Joraci Camargo vá a Portugal com "Eva e seus artistas", a convite de Luis Iglesias.

DR. LYRA PORTO

OCULISTA

R. Rodrigo Silva (34-A, 2.º andar — Diariamente. Tel.: 42-1096

ROUPAS USADAS

Compram-se a domicilio e pagamos o justo valor. Telefone:

22-1115

Florense Modas

NOVIDADES
RAPIDEZ
PREÇOS MÓDICOS
Edificio Darke — Rua 13 de Maio, 23 — Sala 731

Economia Popular
135,00 Festas

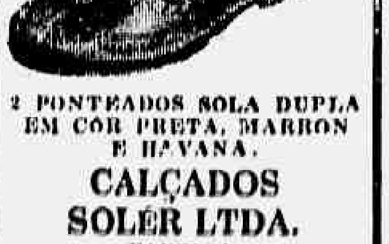

2 PONTEADOS SOLA DUPLA EM CÔR PRETA, MARRON E HAVANA.

CALÇADOS
SOLÉR LTDA.
FABRICA
VENDAS A VAREJO
R. Senador Pompeu, 169
(Perto do Quartel General)
Enviamos pelo reembolso postal, porte Cr$ 6,00

O Diário nos Estúdios

Rádio, teatro e cinema

O rádio, o teatro e o cinema brasileiros vivem entrelaçados, numa constante permuta de elementos, socorrendo-se mutuamente. Artistas de teatros vieram do rádio; outros, do cinema, treinaram no teatro; enquanto outros, ainda, do rádio, se fizeram no cinema. E vice-versa. Porque nos faltam escolas, meios de aproveitar e aperfeiçoar as vocações, que terão de surgir logo na prática, nessa ou naquela oportunidade, a primeira que o destino lhes ponha ao alcance.

Vamos, por isso, todos os dias, os mesmos nomes, na ribalta, na pelicula, ou no microfone, tentando a sorte, que, na maioria dos casos, não se eleva a grandes alturas, precisamente porque ainda não nos organizamos sériamente em nenhum daquêles setores, com a resolução de criar e firmar elementos artísticos.

Tudo ainda é instável, passageiro. Sem garantias maiores, vivem uns e outros à procura das próprias tendências, que não chegam a descobrir e muito menos a burilar no estudo aprofundado do "metier" escolhido.

E ficamos no regime do mais ou menos, da improvisação, da indecisão, sem rumo certo em busca de um pôrto seguro.

Já que não há outro remédio, porem, continuemos assim mesmo. Rádio, teatro e cinema de braços dados, enfrentando o destino e esperando o dia em que, mal comparando, cada macaco fique em seu galho.

Ond.

EM COLABORAÇÃO com o Serviço de Informação Agricola, a Rádio Ministério da Educação transmitirá hoje, às 18.30 horas, o programa "Terra Brasileira", destinado aos agricultores.

MAIS UMA apresentação de "No mundo da carochinha", será transmitida às 20.05 horas de hoje, pela Rádio Globo, em radiofonização de Lourival Marques.

OS PROGRAMAS PARA HOJE

MINISTÉRIO DA EDUCAÇÃO
(P R A - 2)

12 horas — "O Dia de Hoje há muitos anos...". — Seleções de operetas. 12.30 — "Londres Informa". 12.45 — "Perfis de Compositores". 13 — Noticiário das Bandeirantes do Brasil — Recital-Concerto; 17 — O dia de hoje há muitos anos...; — Música para orquestra. 17.30 — "Educar para vencer". — Canções selecionadas. 18 — Programa "Filosofia Popular". 18.15 — Solos de piano. 18.30 — Terra Brasileira; 19 — Música para o jantar. 20 — Música, apenas música; 20.30 — "Como falar e escrever certo", curso prático de português pelo professor Otacilio Rainho. 21 horas — "Interlúdio". 21.15 — "Estude e conquiste o seu lugar!" (cursos para os candidatos inscritos nos concursos do DASP) (Aritmética, professor Roberto Peixoto). 21.30 horas — Jovens recitalistas brasileiros; 22 — Os grandes mestres; 23.30 — Encerramento.

*

RÁDIO ROQUETE PINTO
(P R D - 5)

8 horas — Suplemento musical variado. 8.15 — Curso de Legislação do Pessoal, para concurso, organizado pelo DASP. 8.30 — Jornal falado da P R D - 5. 9 — Aula de francês. 9.30 — Aula de inglês, em gravações da B B C. de Londres. 10 — Hora do Lar. 11.30 — Palestra sôbre o Centro Técnico de Aeronáutica. — Prog. musical 12 — Programa musical sinfônico. 13 — — Prog. musical. 14 — Esperança, por Diva Paulo. 15 — Ritmos para o trabalhador. 17.45 — Chamando a América. 18 horas — Ave Maria. 18.05 horas — Música da França. 18.30 — Programa da Suécia. 19 — Prog. da Holanda. 19.15 — Noticiário da BBC. 20 — Um ato de ópera, apresentando o 2.º ato da "Gioconda", de Ponchielli. 20.30 — Almanaque sonoro. 21 — Comentário. — Programa organizado pelo Clube Municipal. 21.30 — Lições de Literatura. 22 — Obras mestras, apresentando a "Sonata em mi menor", de Liszt, com Vladimir Horowitz e o "Concerto Brandenburgo. n.º 4" de Bach com Bouillon, Cortot, Morseau e Orquestra de Câmera. 22.45 — Diário do Ar. 23 — Encerramento.

*

RÁDIO NACIONAL
(P R E - 8)

18 horas — Reportagem. 18.15 horas — Programa de Estúdio. 18.30 horas — "No mundo da bola". 18.45 — "Assim é meu marido", novela. 19 — A Voz da R. C. A. 19.15 — "Eu acuso o culpado". 20 — Rádio-novela. 20.30 — Programa "Festivais". 21 — Comentário Político. — Rádio-novela. 21.35 — Um milhão de melodias. 22 — Programa de estúdio. 23.30 — Irradiação direta do Golden Roon. 0.30 horas — Encerramento.

*

RÁDIO GUANABARA
(P R C - 8)

20 horas — Cartazes da Broadway. 20.30 — Rádio-Teatro. 21 — Comentário do dia. — Serestas brasileiras. 21.30 — As mais belas melodias. 22 — Salão de música. 22.30 — Rádio-jornal Guanabara. 23 — Esporte sensacional. 23.15 — Boite da meia noite. 1 hora — Encerramento.

*

RÁDIO GLOBO
(P R E - 3)

18 horas — Ave Maria. 18.30 — "Pelos caminhos do sonho". 18.45 — Alcides Gerardi. — Esportes no ar. 20 — Sociais infantis. — "No mundo da carochinha". 20.30 — Novela. 21 — Mulheres e música. 21.35 — Atualidades. — Fôlhas soltas. — Conversa em familia. 23 — "A vida é maravilhosa!" 23.30 — Moonlight Serenade. 24 — Final.

*

RÁDIO TAMOIO
(P R B - 7)

18 horas — Ave Maria — com Júlio Lousada. 18.10 horas — "Santa Joana D'Arc", novela religiosa de Anselmo Domingos. 18.30 horas — Hora da Saudade. 18.45 — Esportes em Revista. 19 — Programa com músicas francêsas. 19.15 — Caipiradas. 20 horas — "Eterna ansiedade", novela. 20.30 — Programa Italiano 21 — Déo. 21.30 — Salão Grená. 22.30 — Cassino da Chacrinha. 24 horas — Boa noite, Brasil!

*

RÁDIO TUPÍ
(P R G - 3)

18 horas — Mily Faveret. 18.35 — Bolsa do Café. — Gravações. 19 — Boa noite para você... — Frangos e Bicicletas. 20 — Orquestra Tabajara. 20.30 — "Milagre de amor", novela. 21 — O Pessoal da Velha Guarda, com Almirante. 21.30 — Colégio Musical de Ari Barroso. 22 — Gravações. 23.30 — Encerramento.

*

BRITISH BROADCASTING CORPORATION
(BBC - Londres)

19 horas — Sumário dos programas. — Inglês pelo rádio. 19.15 — Noticiário. 19.30 — Orquestra "Northern" da BBC. 20 horas — Contos Famosos — "O afrancesado", de Pedro Antônio de Alarrón. 20.15 — Conjunto de Estúdio Londrina. 20.30 horas — Perspectivas da Indústria Britânica — palestra de William Holt. 20.45 horas — Música de Bach. 21 horas — Noticiário. 21.15 — Comentário por Salvador de Madariaga. 21.30 — Novo conjunto londrino de cordas; 22 — Radio-panorâma. 22.15 — Noticiário. — 22.20 — Comentários da imprensa britânica.

Dr. Fernando Linhares

Ouvidos — Nariz e Garganta
R. México, 98 - 8.º - tel.: 42-3514

Dr. Cauby Mayrink

ADVOGADO

ROSARIO, 113 — A, 5.º and. sala 503|4. Tel.: 43-0628 — Das 15 às 18 horas.

PRECISA-SE

de senhora para serviço de 3 pessoas que trabalham fóra — ótimo quarto independente. Ordenado Cr$ 850,00 — Rua Guajaratuba n.º 5 — 3.º andar, apartamento 301 — Muda da Tijuca.

RAIOS X

RADIODIAGNOSTICO E RADIO TERAPIA PROFUNDA

Prof. Manoel de Abreu

DRS. GIL RIBEIRO E ALCIDES LOPES

Rua Senador Dantas, 45-B - Apto. 702 — Tels. 22-0442 e 42-1367.

ANTIGUIDADES

Compram-se pratarias, porcelanas, cristais, pinturas, jóias, marfim, pêso para papéis e móveis de jacarandá. Paga-se o valor de antiguidade. Casa Anglo Americana Antiguidades Ltda. Rua Assembléia, n.º 78 — Telefone: 42-0664.

AUTOMÁTICA... MUDA LÂMINAS INSTANTANEAMENTE
Navalha Injector
SCHICK-EVERSHARP

ALGUEM LHE DEVE?

Se tem dividas a receber, duplicatas, promissorias, vales, tudo, enfim, que represente valor, procure a

SECÇÃO DE COBRANÇAS

à Av. Antonio Carlos n.º 207 - 12.º and. - s. 1204
Adianta-se dinheiro - Garantias totais - Sigilo absoluto
Fone 42-9884

Industriários e Comerciários

Apartamentos a construir no Leblon
COM FINANCIAMENTO DE 100%

Composto de ótima sala, saleta, varanda, três amplos quartos, copa, cozinha, quarto e banheiro de empregada, em edifício de seis unidades.

DESPESAS MINIMAS COM FACILIDADE DE PAGAMENTO

PREÇO MÉDIO CR$ 230.000,00
Informações pormenorizadas na

CONSTRUTORA BITTENCOURT LTDA.

Rua Buenos Aires, 87 - 1º andar — Tel.: 43-1250

O CAMIZEIRO
Natal
Robes - Vestons
Slacks
Shorts - Casacos
Camisas
Primorosa Coleção de objetos para presentes
CINCO LOJAS
repletas de novidades!
O CAMIZEIRO

As ABANDONADAS
Produção Mexicana de Films Mundiales
DOLORES DEL RIO
PEDRO ARMENDARIZ
IMPROPRIO 14 ANOS
NAC. JORNAL DA TELA
VITORIA
HOJE
HORARIO 2-4-6-8-10 HS.
TODOS OS DOMINGOS AS 10 HORAS DA MANHÃ AVANT-PREMIÉRE no SÃO-LUIZ

Cary GRANT
Constance BENNETT
Dupla DO OUTRO MUNDO
TOPPER
RIAN
HOJE
HORARIO 2-4-6-8-10
AVANT-PREMIÉRE no SÃO-LUIZ

PLAZA · ASTORIA
PARISIENSE
OLINDA · RITZ · STAR
PRIMOR · REPUBLICA
HOJE
HORARIO 2-4-6-8-10
Loretta Young · David Niven
na producção de HAL WALLIS
"AINDA VIVE O NOSSO AMOR"
The Perfect Marriage
COMPLEMENTOS NACIONAIS
UM FILME DA PARAMOUNT, A MARCA DAS ESTRELAS

Finalmente no Rio a nova Enceradeira Elétrica EPEL
INDÚSTRIAS REUNIDAS INDIAN EPEL LTDA.
SÃO PAULO - ESCRITÓRIO E LOJA
LARGO SÃO BENTO, 20
Distribuidores no Distrito Federal
CASA FERNANDES
VENDAS EM
10 PRESTAÇÕES
RUA SETE DE SETEMBRO, 186
FONES: 43-4001 E 43-4003
PREÇO
Cr$ 1.950,00

PROCOPIO apresenta
BIBI FERREIRA e RODOLFO MAYER
NO GRANDE SUCESSO DO ANO
DIVORCIO
DE CLEMENTE DANE - TRAD. DE BIBI FERREIRA
DIARIAMENTE às 20 e 20 HS
QUINTAS e SABADOS VESP. às 16 HS
E AOS DOMINGOS às 15 HS
no SERRADOR

PLAZA ASTORIA OLINDA PARISIENSE RITZ · STAR PRIMOR
HORARIO 2-4-6-8-10
6ª Feira
Diabolico e criminoso... Ele encontrou naquela mulher o par de sua alma..
Impropria para crianças até 18 anos
Lawrence TIERNEY
(DILLINGER)
Nascido para MATAR
CLAIRE TREVOR
WALTER SLEZAK
RKO Radio

MÚSICA

VENCERAM A RAZÃO E A JUSTIÇA

Cremos poder fazer, hoje, ponto final na série de artigos sôbre a Orquestra Sinfônica Brasileira. E podemos fazê-lo, felizmente, com uma palavra de regozijo, uma vez que a luta empenhada se transformou na vitória mais completa.

Decidiu a Prefeitura auxiliar a grande organização musical da cidade, à qual concederá a verba solicitada, de oitocentos mil cruzeiros, que lhe serão imediatamente adiantados pelo Banco da Prefeitura. [illegible] o Congresso, por sua vez, apresentou, aprovou e incluiu no orçamento um acréscimo à subvenção anual que recebia êsse conjunto, e que passará a ser, a partir de 1948, de três milhões de cruzeiros.

Deverá, assim, estar a salvo de futuras complicações financeiras, a O. S. B., tão compreensivamente amparada, nesta hora, pelas autoridades oficiais. Resta apenas, para isso, que sua direção, melhor [illegible] as próprias responsabilidades, procure evitar novas e aflitivas situações, mediante orientação mais eficiente.

Vitória dos músicos, que tomaram a deliberação de defender seus interêsses e os da orquestra que ajudaram a fundar e pro[illegible], justo se faz que seus direitos, doravante, sejam respeitados e que seu trabalho seja melhor recompensado, permitindo-lhes gozar de situação mais estável e materialmente garantida.

Sabemos que se projetam modificações dos estatutos da sociedade e uma reforma na administração. E' natural que tal se faça. Para os grandes males, os grandes remédios. As dificuldades que atravessou a O. S. B., levando-a por pouco à falência e à dissolução, devem servir de advertência para os dias vindouros.

Esperamos que isso aconteça e nada mais impeça o prosseguimento da sua gloriosa existência.

D'OR.

Ass. Brasileira de Concêrtos

HOJE, FESTIVAL BRAHMS

Marion Mathaus

A Associação Brasileira de Concertos (ABC), dará hoje, às 21 horas, no Teatro Municipal, seu último concerto dêste ano com a colaboração da Orquestra Sinfônica Brasileira, sob a regência de Eugen Szenkar, e da cantora Marion Mathaus.

Constará, o programa, de um festival Brahms, organizado da seguinte maneira:

1.ª PARTE: — Ouverture Acadêmica, em dó menor, op. 80; Variações sôbre um Tema de Haydn; Lied (Solista: Marion Mathaus).

2.ª PARTE: — Sinfonia em dó menor, op. 68.

Cantora mexicana segue para o Recife

Com destino ao Recife, pelo avião da linha pernambucana da Panair do Brasil, seguiu, ontem, a cantora mexicana Adelina Garcia, uma das artistas continentais que gozam de maior acolhida entre o público de nosso país.

Concurso Prêmio Henrique Oswald

Organizado pelo diretório acadêmico da Escola Nacional de Música, êsse concurso se realizará nos dias 17, 18 e 19 do corrente, perante a seguinte banca examinadora: pianistas Aires de Andrade, Mário Neves, Aluísio de Alencar e Augusto M. de Sousa.

Os candidatos são os seguintes: Raquel Lea Juvin, Elisa Barilari Valls, Sara Zelcer, Maria Alice Gomes da Fonseca, Terezinha Prates Macedo, Carmen Vitis Adnet, Maria Emília de Oliveira, Luci Sales, Emília Gonçalves de Oliveira, Arlete Pinto, Jorge Vinicius Sales, Marli Quintela e Hidarnés Widal do Couto.

Cultura Artística do Rio de Janeiro

ÚLTIMO SARAU DA TEMPORADA COM O BALLET TEATRO DO BRASIL

A Cultura Artística do Rio de Janeiro encerrará sua temporada de 1947 com um sarau, no próximo dia 8, a cargo do Ballet Teatro do Brasil, entidade constituída dos elementos que formavam o Ballet da Juventude.

Sob a direção artística do coreógrafo Igor Schwezoff, o Ballet Teatro do Brasil preparou, para o quadro social da Cultura, um programa em que figuram criações do mais alto valor, entre as quais "Luta eterna", sôbre os Estudos Sinfônicos de Shumann; "Sonata ao luar", com música de Beethoven; "O lago dos cisnes", de Tschaikowsky; "A papoula vermelha", de Glière, etc.

A orquestra estará sob a direção do maestro Martinez Grau.

A música nos Estados

S. PAULO:

Promovido pelo Departamento Municipal de Cultura, realizou-se no Teatro Municipal de S. Paulo um concêrto da cantora Ester de Andrade.

Realizada pela Divisão de Educação, Assistência e Recreio da Prefeitura, teve lugar no Parque Infantil de Barra Funda (S. Paulo), uma audição musical por crianças dos jardins de infância.

O Serviço Nacional de Aprendizagem Comercial (S.E.N.A.C.), de S. Paulo, resolveu, em sessão, realizar concêrtos para os comerciários, por preços mínimos. Outrossim, cuidará de organizar, breve, orquestras e orfeões entre os próprios comerciários.

Sob a direção do maestro Edoardo Guarnieri, realizou-se um concêrto sinfônico no Teatro Municipal, atuando como solista, o pianista Hélio da Silva.

No dia 7 do corrente, terá lugar no Teatro Municipal, um espetáculo pelo seu corpo de ballet, ora sob a direção da dançarina Marília Franco, revertendo o produto da venda de bilhetes em benefício dos hansenianos paulistas.

ARARAQUARA (ESTADO DE S. PAULO):

Em tournée pelo interior do Estado, esteve em Araraquara, a violinista Altéa Alimonda, em visita à sua terra natal, ocasião em que recebeu grandes homenagens dos seus conterrâneos. No teatro local, foi colocada uma placa de bronze, por ocasião do seu concêrto, sendo-lhe ainda oferecida uma placa de ouro. Seu irmão Heitor Alimonda, também recebeu, nesse momento, expressivas homenagens pela sua participação no mesmo concêrto.

CAMPINAS, (E. DE S. PAULO):

Aguarda-se, para o dia 8, um recital da pianista Ilse Dossow.

SANTOS, (E. DE S. PAULO)

Promovido pelo Grêmio Frederico Chopin, realizou-se um concêrto da pianista Vera Gomes Pinheiro Machado e das cantoras Neusa Boturão e Sibil Tolosa, do Instituto Musical S. Cecília.

S. JOÃO DEL REI, (E. DE MINAS):

A Orquestra Sinfônica da cidade sob a direção do maestro J. Cavalcanti, excursionou pelo Estado, realizando concêrtos em Juiz de Fora e Barbacena.

LAVRAS (E. DE MINAS):

Terá lugar, amanhã, no auditório do Instituto Gammon, um recital do violoncelista Eurico Costa, por ocasião da colação de grau dos engenheiros agrônomos.

PORTO ALEGRE, (E. DO RIO GRANDE DO SUL):

No Teatro S. Pedro, realizou-se um recital do pianista brasileiro, Alexandre Orlowsky.

No Instituto de Belas Artes teve lugar o concêrto do violinista Abel Fleury.

SALVADOR (BAHIA):

O presidente da República concedeu autorização para o funcionamento do Instituto de Música da Bahia.

Audição de alunos

A professora Judite Cruz Cocarelli, realizará uma audição de seus alunos no dia 13, às 20 horas, na E. N. de Música.

O quarteto Borgerth em excursão artística

Pelo avião da rede mineira da Panair do Brasil, procedente de Belo Horizonte, regressou a esta capital, o Quarteto Borgerth, conjunto brasileiro de instrumentistas de corda organizado há seis anos, composto de Iberê Gomes Grosso, violoncelo, Francisco Corujo, viola, Oscar Borgerth, violino e Alda Borgerth, violino. O grupo já se exibiu em Buenos Aires e, agora, vem de realizar longa "tournée" pela Paraíba, Pernambuco, Bahia, São Paulo, Minas e Estado do Rio, sob o patrocínio da Cultura Artística.

Conservatório Nacional de Canto Orfeônico

Na reunião de amanhã, dêsse Centro, às 16 horas, a realizar-se no auditório do Conservatório (avenida Pasteur, 350, 3.º pavimento), serão tratados os seguintes assuntos:

Estudos pedagógicos: Leitura à primeira vista do Coral n. 39 "Alegratete Muito, ó Minha Alma", de J. S. Bach; Continuação de "Madalena" (ópera cômica), côros números 7 e 9, de H. Villa-Lobos.

OS PRÓXIMOS CONCERTOS

DEZEMBRO

Hoje — Associação Brasileira de Concertos. — Festival Brahms. — Teatro Municipal, às 21 horas.

Quinta-feira, 4 — Pianista Roberto Fuchs. — Cons. Bras. de Música, às 17 horas.

Domingo, 7 — Ass. Musical Pró-Juventude. — Concertos dos sócios. — ABI, às 16 horas.

Domingo, 7 — Concerto do SESC Teatro Municipal, às 10 horas.

Domingo, 7 — Cantora Alice Henrique, A. B. I., às 17 horas.

Segunda-feira, 8 — Cantora Alice Henriques. — ABI, às 17 horas.

Segunda-feira, 8 — Pianista Ari Melo — Cons. Bras. de Música, às 17 horas.

Sábado, 13 — Audição de alunos de Judite Cocareli — E. N. de Música, às 20 horas.

Quarta-feira, 10 — Cantora [illegible] — ABI, às 21 horas.

JARDINEIRAS
EM TECIDO
MESCLA
AMERICANA
TIPO CALÇA 3/4 - DESDE 65,00
" " COMPRIDA - DESDE 70,00
A COLEGIAL
LARGO S. FRANCISCO - 38 - 40
VENDAS A PRAZO

no LAR e na SOCIEDADE

HUMORISMO

Mil cruzeiros, em linguagem bancária escrevem-se: "hum mil cruzeiros". Por quê? Como cautela contra fraudes. E', pelo menos, o que se diz.

Ora, a Câmara Municipal de Niterói aderiu aos bancos. O "Diário Municipal" da vizinha cidade publicou uma deliberação relativa ao quadro da secretaria da mesma Câmara; e aí se lê:

"Hum diretor

"Hum oficial administrativo classe L.

"Hum oficial administrativo classe I.

"Hum oficial administrativo classe H.

"Hum oficial administrativo classe E".

Esses funcionários, assim antecedidos de "hum" tomam ares de valores autênticos, de dinheiro... O quadro diz "hum", talvez para então que, como sucedeu em nossa Câmara carioca, os oficiais administrativos se tornem cem.

Registramos a novidade, que tem um sabor especial. Quem quiser que a qualifique severamente. Nós preferimos rir, embora reconheçamos que o "Diário Municipal" não seja o lugar mais próprio para fazer pilhérias. — L.

NASCIMENTOS

LUCI — Acha-se em festas o lar do sr. João Torres, com o nascimento da menina Luci.

ANIVERSARIOS

Fazem anos hoje:

Jornalista Raul Lima, nosso companheiro de redação.

— Sr. Hélio de Sousa Carvalho.

— Dr. Álvaro Porto Moitinho.

— Sr. Ernesto Alves da Rocha.

— Sr. Guilherme Dias de Sousa.

— Srta. Dilma Pescadinha, funcionária municipal.

•

Transcorreu, ante-ontem, o aniversário natalício do menino Horácio, filho do sr. Horácio Ramazini e da sra. Laís Vassoura Ramazini.

CASAMENTOS

SRTA. MARIA TERESA DA ROCHA BARBOSA — TTE. JOÃO CARLOS SOARES BANDEIRA — Realizar-se-á, amanhã o enlace matrimonial da srta. Maria Teresa da Rocha Barbosa, filha do casal Antônio Moreira Barbosa, com o tenente da Armada João Carlos Soares Bandeira, filho do casal dr. José Gonçalves Bandeira.

No ato civil, serão testemunhas, por parte da noiva, o sr. Luiz Vieira de Sá e sra., e, do noivo, o tenente Luiz Valvane Auricchio e a srta. Marget Barroso Studart.

Na cerimônia religiosa, que terá lugar às 17.30 horas, na igreja da Glória do Outeiro, servirão de padrinhos, da noiva, o sr. Olavo Carvalho Leme e sra., e, do noivo, o cmte. Antônio Cesar de Andrade e sra., representados pelo casal dr. Artur Cesar de Andrade.

•

SRTA. ESTELA GOMES DE ALENCASTRE — TTE. JUAN LOPEZ ALONSO JR. — Na igreja do Sagrado Coração de Jesús (rua Benjamin Constant) realizar-se-á, no próximo sábado, dia 6, às 15 horas, o enlace matrimonial do tte. Juan Lopez Alonso Jr. filho do casal Juan Lopez Alonso, com a srta. Estela Gomes de Alencastre, filha da viuva cel. Álvaro Otávio de Alencastre.

•

SRTA. LUCIA DAGMAR DE SOUSA DA SILVEIRA — SR. OSVALDO GOMES DE MELO LEITÃO — Realizar-se-á, no próximo dia 10, às 16 horas, na igreja do Sagrado Coração de Jesús, na rua Benjamim Constant, o casamento da srta. Lucia Dagmar de Sousa da Silveira, filha do sr. Ferdinando Alberico de Sousa da Silveira e da sra. Joana Margarida de Sousa da Silveira, com o sr. Osvaldo Gomes de Melo Leitão, filho do dr. Gonçalo Gomes de Melo Leitão e da sra. Maria Carolina Gomes de Melo Leitão. No ato civil, servirão de testemunhas, por parte da noiva, o dr. José Clodomir Vairão e sra. e a sra. Maria Carolina de Sousa da Silveira, e, por parte do noivo, o sr. Arnaldo Gomes de Melo Leitão e sra. Na cerimonia religiosa, serão padrinhos, da noiva, o dr. Jorge Frederico de Sousa da Silveira e sra. e, do noivo, o dr. Rozaldo Gomes de Melo Leitão e senhora.

BODAS

CASAL JOSÉ S. CORDILHA — Completaram o seu 30.º aniversário de casamento o dr. José S. Cordilha e a sra. Jandira Miranda Cordilha, professores municipais.

AÇÃO DE GRAÇAS

SENADOR FRANCISCO GALLOTI — Ontem, às 10.30 horas, na igreja de São Francisco de Paula, por iniciativa de amigos do senador Francisco Gallotti, foi celebrada, pelo cônego Olímpio de Melo, missa votiva em ação de graças pela passagem do aniversário natalício daquele parlamentar.

HOMENAGENS

DEPUTADOS HENRIQUE CORDEIRO OEST E GERVASIO GOMES DE AZEVEDO — No salão de conferências da ABI, no próximo dia 5, às 20 horas, os ex-combatentes homenagearão seus companheiros deputados Henrique Cordeiro Oest e Gervasio Gomes de Azevedo, pelos serviços que vêm prestando, com o fim de proporcionar mais ampla assistência aos combatentes. Para essa homenagem, são convidados todos os ex-combatentes de terra, mar e ar, suas famílias e o povo em geral.

COMEMORAÇÕES

CENTENARIO DE ANNIE BESANT — Comemorando o centenário de Annie Besant, a Sociedade Teosófica no Brasil realizará, amanhã, às 20 horas, no Auditório da Associação Brasileira de Imprensa, na rua Araújo Porto Alegre, 71, uma sessão magna em homenagem àquela socióloga e teósofa. Falarão a sra. Dolores Nascimento Bracet sobre o tema: "A Educação e a reconstrução do mundo" e os srs. Aleixo Alves de Sousa, Adriano Maurício e Lourenço Borges, sôbre os temas "A Annie Besant, que eu conheci — a Guerreira do Bem", "A economia e a reconstrução do mundo" e "Annie Besant e o ideal do Cidadão Perfeito". O programa artístico constará de solos de piano pela pianista, srta. Eliana Faini e de números de canto pela sra. Deolinda Peçanha de Carvalho, acompanhada ao piano pela srta. Leonor Gondim.

EXCURSÕES

TOURING CLUBE DO BRASIL — O Touring Clube do Brasil (Seção de São Paulo) vai levar a efeito uma excursão turística à Argentina e ao Chile, a iniciar-se a 18 de janeiro vindouro. Do programa, constam 10 dias de permanência em Buenos Aires, com uma série de visitas aos monumentos, teatros, jardins, logradouros públicos, etc., da capital argentina e uma excursão à região dos Lagos Andinos, partindo os viajantes, de Buenos Aires para San Carlos de Bariloche, em 26 de janeiro. No Chile, além da capital, será visitada Viña del Mar. A viagem far-se-á em grandes aviões.

VIAJANTES

DR. EDUARDO LOPES RODRIGUES — Seguiu, ontem, para Havana, via São João do Porto Rico, pelo "clipper" da Pan American Airways, o dr. Eduardo Lopes Rodrigues, professôr de Finanças e Ciencias Econômicas da Universidade do Brasil, membro da delegação brasileira à Conferência Internacional de Comércio, celebrada em Londres, no mês de outubro do ano passado.

•

SR. MAURICE O'NEILL — Está no Rio, tendo chegado de Montevidéo, pelo "cliper" da Pan American World Airways, o sr. Maurice O'Neill, diretor do Comitê Nacional Interprofissional do Cavalo e especialista francês em criação de equinos.

•

— Passageiros embarcados no Rio, em aviões da "Cruzeiro do Sul" para Buenos Aires: Jakob Wilczek, Fanni Steinbaum, Adele Else Wenzel, Jacinto Mazon Alcaraz, Jurandyr Carlos Barroso, Luiz Wakin; para Terezina: Adelman Pires, Dulce Kanitz Vicente Viana, Conceição Amélia da Silva; para Manáus: Eugenie Josephine Maria Villebrod, Rosa Ceuppens, Luisa Roquero Vera, Lydia Nery Cabral; para Recife: Alice Queiroz, Emanoel Castro de Oliveira Costa, George James Lenihan.

FALECIMENTOS

SR. JOÃO PEDRO DA SILVA SOARES — Em sua residência, em Corumbá, no Estado de Mato Grosso, faleceu, no dia 27 de novembro último, o sr. João Pedro da Silva Soares, construtor naval. Deixa viuva a sra. Encarnação Estrela Soares, e os seguintes filhos: sra. Maria Antonieta Soares de Vasconcelos, casada com o sr. Silvio de Vasconcelos, funcionário do Ministério da Justiça, sra. Nair Soares Cordelino, casada com o sr. Vanderlino Cordelino, funcionário da Estrada de Ferro Brasil-Bolivia; dr. João Estrela Soares, advogado, casado com a sra. Afonsina Soares; sra. Astrogilda Soares e sr. Perci Estrela Soares.

SEPULTAMENTOS

SR. GUMERCINDO RAMOS DE OLIVEIRA — Realizou-se, ontem, no Cemitério de Inhaúma, o sepultamento do sr. Gumercindo Ramos de Oliveira, funcionário aposentado do Ministério da Guerra.

MISSAS

Celebram-se, hoje, as seguintes:

Matias Antônio de Meneses — 8 horas. Catedral.

Oneida Vieira de Melo — 10 horas. Igreja de S. Francisco Xavier.

Margarida Costa Neves de Oliveira — 8.30 horas. Catedral.

Boenia Josefa Mendes — 8 horas. Igreja de S. Geraldo.

Deolinda de Oliveira — 9.30 horas. Igreja N. S. do Carmo.

Trasibula Palhano Quadros — 10 horas. Candelaria.

José de Castro Neves Filho — 9.30 horas. Igreja de S. Francisco de Paula.

Moacir Martins Câmara — 10 horas. Igreja N. S. da Conceição e Bôa Morte.

Anialack Cesar de Miranda Reis — 9.30 horas. Igreja N. S. da Conceição e Bôa Morte.

Sebastião de Simas e Silva — 9 horas. Capela do cemitério de S. João Batista.

Alice Airosa Nevares — 10 horas. Igreja N. S. do Carmo.

ASPECTOS

MADRUGADA. — Não amaldiçoar a insônia que vos obriga, uma vez, a presenciar o nascer da vida na cidade ao despertar do dia. A poesia do bonde que passa... O milagre de um bonde quase vazio, apenas alguns passageiros sonolentos, todos quietos, como se estivessem ainda em pleno sonho... Essa hora admirável é desconhecida para muita gente. Todos preferem ficar na cama, perdendo tudo que há de mais belo lá fora, o sol, as ruas largas e vazias, o último silêncio dos homens e das coisas. Insônia... Afinal, por quê? Todos os motivos são fúteis ante a imensa felicidade de, mais tarde, encontrar a melhor solução. A melhor solução... Ela existe sempre. Não adianta sofrer antecipadamente. Isto eu precisava dizer a você, Clotilde, que encontrei nervosa e abatida na rua do Ouvidor, lamentando a noite perdida em claro. Você não viu o bonde passar? Fêz mal em preferir olhar obstinadamente para dentro de si mesma, relembrando a terrível cena da véspera, quando ouviu de seu noivo a palavra: "adeus". Talvez esteja nessa palavra a melhor solução... Clotilde, o amor só termina no momento exato em que começamos a interpretar vulgaridades como "adeus" e "ingratidão".

* * *

DEPOIS. — Vi as três velhas atravessando a rua. Vestidas de preto, faziam estranho contraste com o azul radioso do mar na Avenida Atlântica. Mas, como eram honestamente belas aquelas três cabeças brancas, serenas, num transbordamento indisfarçável de pensamentos puros! Não formavam elas um espetáculo ostensivo de velhice. Não. A idade desaparecia na simplicidade do porte. Não desejavam olhos curiosos e a admiração indiscreta dos transeuntes. Atravessavam a rua alheias a tudo, como parte comum e anônima de tôdas as multidões que, fora de casa, seguem o destino trivial de alcançar o roteiro prèviamente traçado. Não sei a razão, mas enxerguei nas três velhas o meu futuro e das minhas duas irmãs. Seremos assim, um dia. Passaremos as três nas ruas de Copacabana. Amigas. Satisfeitas com os vestidos pretos e as cabeças brancas. Depois, cheguei a casa e vi no espelho meus cabelos negros, revoltos, caindo displicentes sôbre o rosto. Bem, devo esperar... E, por que cantei baixinho os primeiros compassos de "L'Impatience" de Schubert?!

* * *

RIDICULO. — Pode ser moda, mas como ficam ridículos os rapazes de Copacabana com aquêles pequenos calções estampados... E, ainda mais ridículos, quando brincam com io-iôs coloridos! E dizem: — QUE MEDO... Modas ridículas, que estão prejudicando a beleza de Copacabana.

MAG.

COLONIA DE FÉRIAS TUDO PELO BRASIL
PARA ESCOLARES DE 7 A 13 ANOS — Alimentação farta e sadia, assistência permanente de professores especializados, direção médica D. H. Ballariny — Informações 26-1800 — 26-3551, 26-2678 — Inscrições, avenida Graça Aranha, n.º 226, s. 702.

Já está à venda nas principais bancas de jornais o novo número da revista mexicana
FEMINIDADES
Modas - Tricô - Bordados - Leitura - Pontos de cruz - Um pano riscado, etc.
Cr$ 5,00
LIVRARIA GUANABARA
Rua do Ouvidor, 132

Dr. Adolpho Staerke
Liv. Doc. da Universidade do Brasil
MOLESTIAS DE SENHORAS
Assembléa, 58 — 1.º tel.: 42-3835

VENDEM-SE ÓTIMAS CHÁCARAS
Situadas na Estrada de Rodagem Niterói-Friburgo, servidas por trem e ônibus a quarenta minutos de Niterói. Preços desde Cr$ 5.000,00 (cinco mil cruzeiros), em pequenas prestações sem juros — Informações e plantas no Escritorio de Vendas à rua Washington Luiz, 17 (antiga Travessa Ouvidor), 4.º andar, salas 403/404 — Tel.: 43-2522.

Chácaras para criação de galinhas
Com trem e ônibus na porta a 40 minutos de Niterói. Terrenos proprios para aviarios com nascentes d'agua. Preço Cr$ 2,50 por metro quadrado ou chacaras desde cinco mil cruzeiros em pequenas prestações sem juros. Informações: Rua Washington Luiz, 17 (antiga Travessa Ouvidor), 4.º andar salas 403/404 — Tel.: 43-2522.

CHÁCARAS PARA HORTICULTURA
Os melhores terrenos para plantação e criação a 40 minutos de Niterói, com trem e ônibus na porta. Terras de grande fertilidade. Consumo dos produtos garantido — Valorização e progresso rapido da zona. Preço das chácaras desde cinco mil cruzeiros em pequenas prestações sem juros — Informações, Rua Washington Luiz, 17 (antiga Travessa Ouvidor), 4.º andar salas 403/404 — Tel: 43-2522.

PIANOS
STEINWAY
ESSENFELDER
CASA CARLOS WEHRS
AV. RIO BRANCO, 277 - Ed. São Borja
RUA CARIOCA 47 - Rio de Janeiro

CONSERTOS
— DE —
RELOGIOS
— POR —
RELOJOEIROS
TÉCNICOS
ESPECIALIZADOS
OUVIDOR, 169 — 1.º —
SALA 108

AH! FINALMENTE CHEGOU SHELLTOX!

Shelltox não deve faltar em todos os lares. Sua acção imediata permite que sua aplicação seja feita minutos antes de chegarem visitas. Shelltox mata na hora e tem cheiro agradável. Contra moscas, mosquitos e outros insectos caseiros, pulverise no ar Shelltox!

Shelltox MATA
A BASE DE PIRETRO. CONTÉM DDT
SHELL
Para aplicação em superficies use PROTETOX
SHELL-MEX BRAZIL LIMITED

NOVIDADES PARA NOIVAS
GUARNIÇÕES PARA CAMA NOIVAS
9 Peças
A NOBREZA
URUGUAIANA 95

DESDE CR$ 295,00
Vendas a crédito sem fiador

Entrega de títulos a aposentados e pensionistas

Os interessados abaixo mencionados, após 4 dias da publicação desta relação no "Diário Oficial" de 20 de novembro expirante, deverão dirigir-se ao guichê n.º 181 da Seção de Informações (loja do Ministério da Fazenda), onde lhes será fornecido o n.º que constituir o processo a fim de receberem na Seção de Orientação e Reclamações os seus títulos.

Decorrido o prazo de 15 dias, serão os referidos processos encaminhados ao Arquivo: — Maria L. B. Melo; Maria Eli; Maria J. M. Alvarenga; Maria C. F. Costa; Maria S. M. S. Murtinho; Maria J. S. Bartolomeu; Maria J. A. Ribeiro; Maria A. C. L. Almeida; Maria C. Lemos; Maria A. M. Reis; Maria S. A. Castro; Maria I. G. Viegas; Maria F. H. Leivas; Magdala E. P. F. Abreu; Maria A. B. Mergener; Nilce de Figueiredo; Nair A. Moreira; Neil W. Freire; Noêmio G. Modesto.

DR. SPINOSA ROTHIER
Doenças sexuais e urinarias. Lavagem endoscópica da vesicula. Próstata — R. SENADOR DANTAS, 45-B — Tel.: 32-3367. De 1 às 7 horas.

Brotoejas Assaduras
POLVILHO ANTISSÉPTICO
GRANADO
Frieiras Suores fétidos

Airette CONFORTO CONTROLADO NA PONTA DE SEUS DEDOS!....

O PRIMEIRO APARELHO PORTÁTIL PARA AR CONDICIONADO, DESENHADO PARA USO TODO ANO.
REFRESCA... AQUECE... FILTRA... CIRCULA E HUMEDECE O AR
PARA TÊ-LO EM "FRIO" OU "CALOR", COM UM SIMPLES CONTROLE DE BOTÃO. BASTA LIGÁ-LO A UMA TOMADA ELÉTRICA.
O CLIMA PREFERIDO AO ALCANCE DE TODOS
Um produto da C. I. S. C. O. - CO. - Los Angeles - U. S. A.
Agentes para todo o Brasil:
DANIEL VELEZ & CIA. LTDA.
Rua México, 148 - sala 804 - Tel. 42-8241 - Rio
REVENDEDORES AUTORIZADOS: — CASA MAIA — Rua Buenos Aires, 174 — CASTELÂNDIA — Avenida Nilo Peçanha, 38-B — SEQUEIRA BATISTA & CIA. LTDA. — Praia do Flamengo, 180-B — LOJAS MURRAY — Rua Rodrigo Silva, 18.

Em 31 de dezembro, o Mercado das Sedas, volta para São Paulo
GRANDE OPORTUNIDADE PARA COMERCIANTES E REVENDEDORES
PREÇOS 30% MENOS QUE QUALQUER FÁBRICA
Todo o colossal "stock" será vendido pelo preço que o cliente pagar
AV. PASSOS, 77/81
(ESQ. SENHOR DOS PASSOS)
N. B. — Grandes bonificações para as compras superiores a Cr$ 500,00

SÃO-LUIZ
FONES 25-7670 - 25-7459
CARIOCA
HOJE
às 2-4-6-8-10 horas
Maria FELIX
Armando CALVO
A MULHER DE TODOS
IMP. 18 ANOS ☆ COMPLS. NACIONAIS
TODOS OS DOMINGOS ÀS 10 HORAS DA MANHÃ AVANT-PREMIÈRE no SÃO-LUIZ

PERFEITO AR CONDICIONADO PARA SEU BEM-ESTAR
METRO PASSEIO
METRO COPACABANA
TEL. 47-7720
METRO TIJUCA
TEL. 48-9970
HOJE
1.55-4-6-8-10 HS.
FORA DO COMUM COMO O TITULO!
MEU IRMÃO FALA COM CAVALOS
"BUTCH" JENKINS
PETER LAWFORD
BEVERLY TYLER
EDWARD ARNOLD
CHARLIE RUGGLES
SPRING BYINGTON
CLARK GABLE
Charles LAUGHTON
FRANCHOT TONE
UMA EPOPEIA GRANDE COMO OS 7 MARES!
AMANHÃ nos 3 Cines Metro
O GRANDE MOTIM

BOLETIM DA DIRETORIA DO PESSOAL DO EXÉRCITO

MOVIMENTACÃO DE OFICIAIS — DISPENSA DO SERVIÇO — ADIÇÃO — CONCESSÃO

QUARTEL GENERAL DO EXÉRCITO, CAPITAL FEDERAL, 2 DE DEZEMBRO DE 1947.

BOLETIM INTERNO N.º 277

Publico, de ordem do excelentíssimo senhor general de Exército, chefe do Departamento Geral de Administração, para a devida execução, o seguinte:

APRESENTAÇÃO DE OFICIAIS: — Apresentaram-se, a esta Diretoria, pelos motivos abaixo, os seguintes oficiais:

— ARMA DE ARTILHARIA:

TENENTES-CORONÉIS: — Ciro Nole de Ataíde, desta Diretoria do Pessoal, por término do Concurso de Admissão à Escola de Estado Maior e continuar em férias interrompidas dia 3 de novembro último. Abda Araguarino dos Reis, do 1|2.º Regimento de Artilharia Anti-Aérea, por ter vindo a esta capital, a fim de atender pessoa de sua família e regressar dia 2 do corrente.

MAJORES: — Augusto Luís Paulo de Lima, da Escola de Instrução Especializada, por ter de seguir, via aérea, dia 2 do corrente, para os Estados Unidos, onde vai estagiar no Exército Americano. Arnould Antunes Maciel, da 12.ª Circunscrição de Recrutamento, por ter vindo a esta capital em gôzo de férias, a contar de 26 de novembro último. Luís Pereira Gonçalves, do Estado Maior do Exército, por ter regressado de Juiz de Fora, onde foi a serviço do Estado Maior do Exército. Hermes Guimarães, do 1.º Grupo de Obuses-75, por conclusão de concurso à Escola de Estado Maior e continuar adido ao III|1.º Regimento de Obuses. Carlos Gomes de Alcântara, da Escola de Aperfeiçoamento de Oficiais, por término de concurso à Escola de Estado Maior e recolher-se à Escola de Aperfeiçoamento de Oficiais.

CAPITÃES: — Jorge Santos, da Escola de Sargentos das Armas, por ter de embarcar para os Estados Unidos, onde vai estagiar no Exército Norte-Americano. José Maria Romanguera, do III|1.º Regimento de Obuses, por término do Concurso de Admissão à Escola de Estado Maior e recolher-se à sua Unidade. Luís Felipe de Azevedo, do Quadro Suplementar Privativo, por ter de seguir dia 2 do corrente, via aérea, para os Estados Unidos, a fim de estagiar no Exército Norte-Americano. Jorge Enéias Machado Fortes, da Comissão Militar Mista Brasil-Estados Unidos, por término do Concurso de Admissão à Escola de Estado Maior e recolher-se à sua Unidade. Zair de Figueiredo Moreira, do 18.º Regimento de Artilharia Montada, por ter entrado no gôzo de um período de férias relativo a 1946 e ter vindo gozá-lo nesta capital. Colbert Gouveia Espíndola, da Escola de Moto-Mecanização, por término de curso tático da Escola de Moto-Mecanização e continuar como instrutor daquela Escola. Samuel Ricla, da Escola de Instrução Especializada, por ter de seguir dia 2 do corrente para os Estados Unidos. Isnard Pereira de Almeida, da Escola de Artilharia de Costa, por conclusão de exame de admissão à Escola de Estado Maior, e retornar à Escola de Artilharia de Costa. Mário de Melo Matos, do 1.º Regimento de Obuses, por ter terminado o concurso à Escola de Estado Maior e recolher-se à sua Unidade. Paulo Teixeira da Silva, desta Diretoria do Pessoal, por ter entrado no gôzo George Alberto Moreira da Rocha, da de férias, um período, relativo a 1946. Escola de Artilharia de Costa, por ter cessado o motivo por que se achava à disposição do Estado Maior do Exército. Alacir Frederico Werner, da Escola de Instrução Especializada, por ter cessado o motivo pelo qual estava à disposição do Estado Maior da 1.ª Região Militar e recolher-se à sua Unidade.

PRIMEIROS TENENTES: — Jorge Luís Schuch, da Escola de Moto-Mecanização, por ter sido transferido, por necessidade do serviço, do Quadro Ordinário para o Quadro Suplementar Geral e nomeado instrutor da Escola de Moto-Mecanização e ter terminado o Curso Técnico da referida Escola. Wilson de Oliveira Maia, do III|1.º Regimento de Obuses, por conclusão do Curso da Escola de Moto-Mecanização e apresentar-se à sua Unidade. Temístocles Ramos Borges, da Escola de Moto-Mecanização, por conclusão do Curso Técnico da Escola de Moto-Mecanização e ter sido nomeado instrutor da referida Escola. Wellington Pimentel Dourado, do Regimento Escola de Artilharia, por conclusão do Curso Técnico da Escola de Moto-Mecanização e continuar adido àquela Escola, para efeito de férias. Alvir Souto, do 1.º Grupo de Obuses-155, por ter de seguir para os Estados Unidos a fim de estagiar. Júlio Moreira Raposo, da Escola de Moto-Mecanização, por ter concluído o Curso da Escola de Moto-Mecanização e ter sido nomeado instrutor daquela Escola. Américo Peixoto Filho, do Centro de Instrução de Defesa Anti-Aérea, por término de curso, ter sido designado para auxiliar de instrutor do Centro de Instrução de Defesa Anti-Aérea, ter entrado em gôzo de dois períodos de férias relativos aos anos de 1946 e 1947, com permissão para gozá-los na cidade de Fortaleza, Estado do Ceará; Antônio Marciniano da Silva, desta Diretoria do Pessoal, por ter entrado em gôzo de um período de férias relativo ao ano de 1947.

PRIMEIRO TENENTE: — R|2: — Diógenes Vieira da Silva, do Curso de Oficiais da Reserva, por conclusão de férias escolares, ter regressado do Estado do Espírito Santo, e recolher-se ao Curso de Oficiais da Reserva.

SEGUNDOS TENENTES: — Haroldo Pinto Pacca, da Escola de Educação Física do Exército, por ter sido classificado na Escola de Educação Física do Exército e achar-se em gôzo de férias, iniciadas a 25 de novembro último. Heraldo de Oliveira Mota, do 1.º Grupo de Obuses-155, por conclusão de Curso da Escola de Educação Física do Exército, ter sido transferido do Quadro Suplementar Geral para o Quadro Ordinário, classificado no 1.º Grupo de Obuses-155, e permanecer adido à Escola de Educação Física do Exército, por motivo de férias. Domingos dos Santos, desta Diretoria do Pessoal, por ter entrado em gôzo de férias, relativas ao ano de 1947.

— ARMA DE CAVALARIA:

MAJORES: — Francisco Adolfo Rosas, da Diretoria de Ensino do Exército, por ter concluído o Concurso de Admissão à Escola de Estado Maior, e recolher-se à Diretoria de Ensino do Exército. André Puccini, do Quadro Suplementar Geral, por ter sido julgado apto para o serviço do Exército na inspeção de saúde a que se submeteu. Euro Lôbo Martins, da Escola de Aperfeiçoamento de Oficiais, por haver terminado o Concurso de Admissão à Escola de Estado Maior. Geraldo Magela Amoroso Anastácio, do Estado Maior do Exército, por ter terminado o Concurso de Admissão à Escola de Estado Maior e recolher-se ao Estado Maior do Exército. Jacinto Pantoja Pires Coelho, do 3.º Batalhão de Carros de Combate, por conclusão do Concurso de Admissão à Escola de Estado Maior e recolher-se à sua Unidade. Edgar Duarte Nunes, da Escola de Instrução Especializada, por terminação do Curso da Escola de Moto-Mecanização e ter sido nomeado para a Escola de Instrução Especializada. Osvaldo Niemeier Lisboa, da Escola de Instrução Especializada, por haver terminado as provas do Concurso de Admissão à Escola de Estado Maior. Oscar Lopes da Silva, do 1.º Regimento de Cavalaria de Guarda, por ter terminado o exame de Admissão à Escola de Estado Maior e recolher-se à sua Unidade.

CAPITÃES: — Ociran Sebastião Pinheiro de Almeida, desta Diretoria do Pessoal, por ter cessado o motivo pelo qual estava à disposição do Estado Maior do Exército. Edgar [illegible] Ribeiro, da Escola de Instrução Especializada, por ter de embarcar para os Estados Unidos, a fim de estagiar no Exército Norte-Americano. João César Saint Edmond, do 3.º Batalhão de Carros de Combate e Escola de Instrução Especializada, por ter de seguir para os Estados Unidos, a fim de estagiar no Exército Norte-Americano. Jorge Alberto Portugal de Carvalho, da Escola de Instrução Especializada, por ter de embarcar para os Estados Unidos, a fim de estagiar. Luís Linhares da Fonseca, do Grupo de Reconhecimento Mecanizado, por ter de seguir para os Estados Unidos, a fim de estagiar. Plínio Luís Lehman de Figueiredo, do Centro de Preparação de Oficiais da Reserva de Pôrto Alegre, por ter de regressar par sua Unidade. Rafael Zinin, do 3.º Batalhão de Carros de Combate, por ter terminado o Concurso de Admissão à Escola de Estado Maior e recolher-se à sua Unidade. Pedro Bicca Ribeiro, da 10.ª Circunscrição de Recrutamento, por ter sido julgado apto e entrar no gôzo de um período de férias, para gozá-lo nesta capital. Oscar Tôrres Paranhos, da Escola de Instrução Especializada, por ter cessado o motivo pelo qual se achava à disposição do Estado Maior do Exército e recolher-se à sua Unidade. Edulo Jorge de Melo, da Escola de Instrução Especializada, por ter de embarcar para os Estados Unidos, a fim de estagiar. João Jacobus Pellegrini, da Escola de Educação Física do Exército, por ter terminado o Concurso de Admissão à Escola de Estado Maior e recolher-se à sua Unidade. Roberto Gonçalves, do Centro de Preparação de Oficiais da Reserva de Belo Horizonte, por término de férias e 10 dias de dispensa do serviço, para descontos em férias, que terminarão dia 11 do corrente.

CAPITÃO: — R|2: — José Sabino Maciel Monteiro, do Curso de Oficiais da Reserva, por ter regressado de São Paulo, onde se achava em gôzo de férias.

PRIMEIROS TENENTES: — Raul Heckshe de Castro, do Regimento de Cavalaria de Guardas, por ter de embarcar para os Estados Unidos, a fim de estagiar no Exército Norte-Americano. Diomedes Osório Lattari, do 1.º Batalhão de Carros de Combate, por ter de seguir para os Estados Unidos, a fim de estagiar no Exército Norte-Americano. Orlando Ferreira Santos, do 1.º Batalhão de Carros de Combate, por ter de seguir para os Estados Unidos, a fim de estagiar no Exército Norte-Americano.

— ARMA DE ENGENHARIA:

TENENTE-CORONEL: — Flávio Duncan de Lima Rodrigues, da Comissão de Estradas de Rodagem n.º 3, por ter vindo a esta capital a serviço da Diretoria de Obras e Fortificações do Exército.

MAJORES: — Newton Faria Ferreira, da Escola de Instrução Especializada, por conclusão de concurso e recolher-se à sua Unidade. Antônio César Rodrigues Pereira, do Centro de Aperfeiçoamento e Especialização do Realengo, por ter de embarcar para os Estados Unidos, a fim de estagiar no Exército Norte-Americano.

CAPITÃES: — Orlando Rizzetal, do 1.º Batalhão de Engenharia, por ter que seguir para os Estados Unidos dia 2 do corrente onde vai estagiar. Astorico Bandeira de Queirós, da Comissão de Estrada de Rodagem n.º 5, por ter de regressar à Cuiabá.

PRIMEIROS TENENTES: — Antônio Antonacci, do 2.º Batalhão de Pontoneiros, por ter entrado em trânsito e seguir para as cidades de São Paulo e Rio Grande. Félix Conceição Júnior, desta Diretoria do Pessoal, por ter entrado em gôzo de férias, relativas a 1947, dia 1 do corrente.

— ARMA DE INFANTARIA:

TENENTES-CORONÉIS: — Gaspar Peixoto Costa, adido ao Estado Maior do Exército, por ter entrado em gôzo de férias, para gozá-las em Ponta Grossa, Paraná, para onde seguirá a 5 do corrente. Sizeno Sarmento, do Regimento Sampaio, por ter de recolher-se para sua Unidade.

MAJORES: — Antônio Carlos Mourão Raton, do 2.º Regimento de Infantaria, por ter de seguir dia 2 do corrente para os Estados Unidos a fim de estagiar no Exército Norte-Americano. Otaviano de Paiva, agregado, por ter vindo a serviço do Estado de Goiaz e regressar dia 5 do corrente. Rosauro de Araújo Suzano, do 2.º Batalhão de Fronteira, por ter de regressar para sua Unidade dia 3 do corrente, por via aérea. João Dutra de Castilho, agregado, por haver terminado as provas do concurso de admissão à Escola de Estado Maior. Oscar Jansen Barroso, da Prefeitura Militar do Distrito Federal, por conclusão das provas do Concurso de Admissão à Escola de Estado Maior. José Bezerra Pessoa, do 2.º Batalhão de Carros de Combate Leves e adido à Escola de Moto-Mecanização, por ter ultimado o Concurso à Escola de Estado Maior e continuar em férias que terminarão dia 8 do corrente.

CAPITÃES: — Araldo Lopes Fontenelle Bizerril, da Escola de Educação Física do Exército, por ter feito o Concurso para a Escola de Esta Maior, e recolher-se à Escola de Educação Física do Exército, onde serve. Beati Teixeira Salla, do 2.º Batalhão de Infantaria Blindada, por ter de seguir dia 2 do corrente para os Estados Unidos, a fim de estagiar no Exército Norte-Americano. José Ribamar Goulart de Carvalho, do 3.º Batalhão de Caçadores, por ter de seguir dia 2 do corrente para os Estados Unidos, a fim de estagiar. Heraldo Silveira Vasconcelos, do Quartel General da 2.ª Brigada Mista, por conclusão do Concurso à Escola de Estado Maior e continuar nesta capital, junto ao excelentíssimo senhor general Lamartine B. Pais Leme, de quem é ajudante de ordens. Miguel Lopes de Siqueira Camuré, desta Diretoria do Pessoal, por conclusão de exame de Admissão à Escola de Estado Maior e estar pronto para o serviço. Antônio da Fonseca Sobrinho, do Centro de Preparação de Oficiais da Reserva do Rio de Janeiro, por ter terminado o Concurso de Admissão à Escola de Estado Maior e apresentar-se à sua Unidade. Arlindo Pinto de Figueiredo, do Batalhão de Guardas, por haver concluído as provas do Concurso de Admissão à Escola de Estado Maior e recolher-se à sua Unidade. Iracílio Ivo de Figueiredo Pessoa, da Escola de Instrução Especializada, por ter concluído as provas de admissão à Escola de Estado Maior e apresentar-se à Escola de Instrução Especializada. Mário Ramos Soares, do Centro de Preparação de Oficiais da Reserva do Rio de Janeiro, por ter concluído o Concurso de Admissão à Escola de Estado Maior e recolher-se à sua Unidade. Everaldo José da Silva, da Escola de Estado Maior, por ter terminado o Concurso de Admissão à Escola de Estado Maior e recolher-se à sua Unidade. Rodim Holanda de Sá, da Escola de Moto-Mecanização, por ter terminado o Curso de Motomecanização e ter sido nomeado instrutor da Escola de Moto-Mecanização. Ciro Castano da Silva Pôrto Carneiro, do Centro de Preparação de Oficiais da Reserva do Rio de Janeiro, por ter sido designado pelo excelentíssimo senhor ministro, para lecionar Topografia no Curso de Oficiais da Reserva, sem prejuízo de suas funções de instrutor do Centro de Preparação de Oficiais da Reserva do Rio de Janeiro e Curso de Oficiais da Reserva. Gotardo José Portela de Miranda, da Escola Militar de Resende, por ter terminado de fazer as provas do Concurso de Admissão à Escola de Estado Maior, ter deixado de estar à disposição do Estado Maior do Exército, e seguir para a Escola Militar de Resende, onde se acha adido. José Leite Brasiliano da Costa, do Centro de Preparação de Oficiais da Reserva do Rio de Janeiro, por ter sido designado para lecionar "Organização do Terreno e Fortificação" no Curso de Oficiais da Reserva, anexo ao Centro de Preparação de Oficiais da Reserva do Rio de Janeiro, sem prejuízo de suas atuais funções. Paulo Correia Lima, do Centro de Preparação de Oficiais da Reserva do Rio de Janeiro, por ter sido classificado no Centro de Preparação de Oficiais da Reserva do Rio de Janeiro como instrutor de motomecanização, ter terminado o Curso da Escola de Moto-Mecanização e ficar adido àquela Escola, para efeito de férias. Alfredo dos Reis Príncipe Júnior, da Escola de Moto-Mecanização, por conclusão de curso da Escola de Moto-Mecanização e ter entrado em um período de férias pela Escola de Moto-Mecanização, a contar de 2 do corrente. José Guimarães Pinheiro, da Escola de Moto-Mecanização, por ter concluído o Curso Tático, da Escola de Moto-Mecanização, e ter sido nomeado adjunto do chefe dos assuntos técnicos pedagógicos da referida Escola. Joaquim Miranda Pessoa de Andrade, adido à Escola de Moto-Mecanização, por término do Curso de Motomecanização, e ficar adido à Escola de Moto-Mecanização, aguardando classificação. José Luís Coelho Neto, da Escola de Moto-Mecanização, por conclusão do Curso da Escola de Moto-Mecanização, ter sido nomeado instrutor daquela Escola, e recolher-se. Domingos de Castro Sá Reis Filho, da Escola de Moto-Mecanização, por conclusão de Curso Técnico da Escola de Moto-Mecanização, ter sido nomeado instrutor daquela Escola e recolher-se. Odilo Dantas de Castro e Silva, da 1.ª Divisão de Infantaria, por conclusão do Curso de Motomecanização e classificação na 1.ª Divisão de Infantaria. Roberto de Pessoa, do Quadro Suplementar Geral, por ter concluído os exames de admissão à Escola de Estado Maior. Adir Main, da Escola de Estado Maior, por ter terminado o Concurso de Admissão à Escola de Estado Maior, e recolher-se à mesma.

CAPITÃO: — R|2: — Alfredo Marun, do Curso de Oficiais da Reserva, por ter regressado de São João Del Rei, onde foi em gôzo de férias.

PRIMEIROS TENENTES: — José Quintiliano de Castro e Silva, da Escola de Sargentos das Armas, por ter que seguir para os Estados Unidos, a fim de estagiar. Amadeu de Paula Castro Filho, do 1.º Regimento de Infantaria, por término de trânsito e recolher-se à sua Unidade. Francisco Zoroastro de Sousa, desta Diretoria do Pessoal, por ter entrado em gôzo de férias relativas ao ano de 1947. Benedito Félix de Sousa, da Escola de Moto-Mecanização, por término do Curso Técnico da Escola de Moto-Mecanização e ficar adido àquela Escola, a fim de gozar um período de férias relativo ao ano de 1947. Heber José Horta Barbosa, do Regimento Sampaio, por ter de seguir para os Estados Unidos, a fim de estagiar no Exército Norte-Americano.

PRIMEIRO TENENTE: — R|2: — Mário Torture, do Curso de Oficiais da Reserva, por término de férias a 30 de novembro último. Sérgio Gomes Pereira, do Curso de Oficiais da Reserva, por conclusão de férias e recolher-se ao Curso de Oficiais da Reserva.

PRIMEIRO TENENTE: — Hernani Augusto Lopes de Amorim, da Escola de Instrução Especializada, por ter de seguir para os Estados Unidos, a fim de estagiar no Exército Norte-Americano.

SEGUNDOS TENENTES: — Antônio Arêas Gomes, do 16.º Regimento de Infantaria, por ter de seguir destino para o 16.º Regimento de Infantaria. Carlos José Pereira, do 13.º Regimento de Infantaria, por ter entrado em férias relativas ao ano de 1947 e ter vindo gozá-las nesta capital. Luís Carlos Viana Filho, do Batalhão de Guardas, por ter baixado ao Hospital Central do Exército. José Cardoso de Ataíde, do 26.º Batalhão de Caçadores, por conclusão de férias e ter sido retificada sua transferência para o 26.º Batalhão de Caçadores. Fergusson Moreira Santiago, desta Diretoria do Pessoal, por ter entrado em gôzo de férias relativas ao ano de 1947. Arquelau da Costa

(Conclue na 5.ª página)

Movimento Aereo

CHEGADAS E PARTIDAS DE AVIÕES HOJE

PANAIR — Partida às 9 horas para Recife, Dakar, Lisboa e Paris; às 6.30 horas para São Paulo, Baurú, Campo Grande, Ponta Porã e Assunção; chegada às 17.30 horas partida às 6.40 horas para Belo Horizonte, Montes Claros, Belo Horizonte, Uberaba, São Paulo; às 8.10 horas para Belo Horizonte; chegada às 11.35 horas; partida às 13.30 horas para São Paulo; chegada às 16.50 horas; chegada às 14.45 horas de Belo Horizonte e Governador Valadares; partida às 8.55 horas; partida às 11 horas para São Paulo, Curitiba e Porto Alegre; chegada às 11.40 horas, de Londres, Paris, Lisboa, Dakar e Recife; às 12.55 horas de Salvador e Caravelas; às 12.35 horas de Porto Alegre, Florianópolis, Curitiba, e São Paulo; às 16.25 horas de Belém, São Luiz, Parnaíba, Fortaleza, Recife, Salvador e Caravelas.

PAN AMERICAN AIRWAY: — Partida às 9 horas para Belém e Port of Spain; chegada às 20.45 horas; partida às 18 horas para Belém e Port of Spain; chegada às 17 horas de Buenos Aires, Assunção, Montevidéo, Porto Alegre e S. Paulo; partida às 8.15 horas; chegada às 17.30 horas de Buenos Aires, Montevidéo, Porto Alegre e S. Paulo; partida às 8.30 horas.

AEROVIAS BRASIL — Partida às 5.05 horas para Vitória, Salvador, Recife, Natal, Fortaleza, São Luiz e Belém; às 5.45 horas para Uberaba, Araguarí, Anápolis e Goiânia; às 10.30 horas para São Paulo e Porto Alegre; às 15.30 horas para São Paulo; às 13 horas para Belo Horizonte e S. Paulo.

NATAL — Partida às 7 horas, para São Paulo, Mococa, Ribeirão Preto, Lins, Araçatuba, Ourinhos, Assiz, Presidente Prudente, Penápolis, Três Lagoas e Campo Grande; chegada às 17 horas.

NAB — Partida às 6.40 horas para Belo Horizonte, Lapa, Petrolina, João Pessoa e Recife.

VASP — Partida para S. Paulo às 7, às 9.30, às 10.45, às 11.30; às 12.30; às 14 horas; às 15 e às 15.15 horas; chegada às 8.30; às 9.30, às 11 horas; às 12 horas; às 13 horas; às 14 horas; às 15 e às 16.30 horas.

VIABRAS — Partida às 6 horas para Belo Horizonte, Governador Valadares, Pedra Azul, Ilhéus, Salvador e Aracajú; chegada às 14.45 horas de Jataí, Goiânia, Uberlândia e Belo Horizonte.

LAB — Partida às 6 e às 13.30 horas para São Paulo; chegada às 12.30 e às 16.50 horas; partida às 5|30 horas para Salvador, Maceió, Recife e Natal.

REAL — Partida para São Paulo às 10, às 14.45 e às 16 horas; chegada às 11.20, às 16.05 e às 17.20 horas; partida para São Paulo, Curitiba e Porto Alegre; chegada às 12.45 horas; partida às 8.30 horas para São Paulo e Curitiba; chegada às 11.45 horas.

VARIG — Chegada às 16.15 horas de Montevidéo, Pelotas, Porto Alegre e São Paulo.

LAP — Partida para São Paulo às 8 horas; chegada às 11.55 horas; partida às 6.05 horas para Vitória, Ilhéus, Caravelas, Canavieiras, S. Salvador, Aracajú, Maceió, Recife e Campina Grande.

FAMA — Partida às 8.30 horas para São Paulo, Porto Alegre e Buenos Aires; chegada às 15.45 horas.

TELEFONES PARA INFORMAÇÕES: VASP: 42-1000; PANAIR: 22-7770; PAN AMERICAN AIRWAYS: 22-7770; LAB: 42-8366; NAB: 42-6121; CRUZEIRO DO SUL: [illegible]; REAL: 42-3614; AEROVIAS BRASIL: 22-4800; VARIG: [illegible]; NATAL: [illegible]; SAB: [illegible]; VIABRAS: [illegible]; [illegible]; VASP: [illegible]; PANAIR: [illegible]; LAP: [illegible]; FAMA: [illegible]

COMÉRCIO, PRODUÇÃO E FINANÇAS

MERCADO CAMBIAL

O mercado cambial abriu, ontem, em posição estável e sem modificação nas taxas. O Banco do Brasil sacava a Cr$ 75.3948 por libra, e a Cr$ 18,72 por dolar, e comprava a Cr$ 74.02865, e a Cr$ 18,38 respectivamente. Para repasse, aquele banco operava a Cr$ 75.5088 sobre Londres, e a Cr$ 18,50 sobre Nova York.

Nessas condições fechou o mercado inalterado, às 13.30 horas.

O Banco do Brasil afixou as seguintes taxas para venda de cambiais:

	Cr$
Libra, à vista	75.3948
Dolar	18.72
Escudo	0.7579
Franco suiço	4.3736
Franco	0.1574
Franco belga	0.4271
Peso uruguaio	9.9574
Peso chileno	0.6039
Peso argentino	4.6888
Peso boliviano	0.4451
Corôa sueca	5.2109
Corôa dinamarquesa	3.9008
Corôa tcheca	0.3744

Aquele banco comprava às seguintes taxas:

	Cr$
Libra, à vista	74.0255
Dolar	18.26
Franco	0.1546
Franco belga	0.4193
Franco suiço	4.2590
Corôa tcheca	0.3676
Corôa dinamarquesa	3.83
Escudo	0.7441
Peso argentino	4.5893
Peso uruguaio	9.3979
Peso chileno	0.5925
Corôa sueca	5.1162

REPASSE AOS BANCOS

Dolar	18.50
Franco suiço	4.2874
Corôa sueca	5.1496
Escudo	0.7490
Peso uruguaio	9.6636
Peso argentino	4.5991
Libra	74.5088
Libra (30 dias)	74.3356
Libra (60 dias)	74.2313
Libra (90 dias)	74.1385

OURO FINO

O Banco do Brasil comprou hoje, a grama de ouro fino, na base de 1.000 por 1.000, em barra ou amoedado ao preço de Cr$ 20.8176.

MEDIAS DE CAMBIO

Em 1º de dezembro foram registradas, na Câmara Sindical, as seguintes médias cambiais:

	Cr$
Londres	75.3948
Portugal	0.7822
Nova York	18.72
Bélgica (franco)	0.4271
Suecia	5.2109
França	0.1574
Espanha	1.7146
Suiça	4.3994
Uruguai	9.9574
Argentina	4.6871
T. Eslovaquia	0.3744

Em Nova York

NOVA YORK, 2.
A vista.

	Abert	Fech
S/Londres, tel. p/$.	4.03.25	4.03.25
S/Montreal, tel. p/$.	88.89	88.93
S/Lisboa, tel. p/Esc.	3.99	4.00
S/Berna, tel. p/F. C.	25.38	25.42
S/Bélgica, tel. p/F. C.	2.28.00	2.28.25
S/Paris, por F. C.	0.84.06	0.84.25
S/Buenos Aires, por F. C.	24.98	24.98
S/Madrid, tel. p/F. C.	9.16	9.16
S/Berna (C) tel. p/F. C.	23.40	23.40
S/Montevideo, tel. p/F. C.	52.85	52.85
S/Estocolmo, tel. p/F. C.	27.83	27.83
S/Rio de Janeiro, Cr$ C.	5.45	5.45

BUENOS AIRES

BUENOS AIRES, 2.
A vista:

	Abert	Fech
S/Londres, £ t/venda	16.19 P.	16.19
S/Londres, £ t/comp.	16.17 P.	16.17
S/N. York, 100 $ t/venda	402.00 P.	402.00
S/N. York, 100 $ t/comp.	401.50 P.	401.50

Em Montevideo

MONTEVIDEO, 2.
A vista

	Abert	Fech
S/Londres £ t/venda	n/c	n/c
S/Londres £ t/comp	n/c	n/c
S/N. York 100 $ t/venda	190.00 P	190.00
S/N. York 100 $ t/comp	189.45 P	189.45

Em Londres

LONDRES, 2.
A vista:

	Abert	Fech
S/N. York p/£ $	402 75/403 25	402 75/403 25
S/Berna p/£ f	17 34/17 38	17 34/17 38
S/Lisboa p/£ $	99 80/100 20	99 80/100 20
S/Copenhague p/£ kr	19 32/19 36	19 32/19 36
S/Madrid p/£ p	44 00	44 00
S/Montevideo p/£ P	716/720	716/720
S/Paris p/£ F	479 70/480 30	479 70/480 30
S/Bruxelas p/£ F b	176 50/176 75	176 50/176 75
S/Amsterdam p/£ Fl	10 68/10 70	10 68/10 70
S/Canadá p/£ P	402 75/403 25	402 75/403 25
S/Estocolmo p/£ K	14 47/14 50	14 47/14 50
S/Genova p/£ 1	19 00	19 00
S/Praga, p/£ K.	201 00/202 00	201 00/202 00
S/Rio de Janeiro p/£ Cr$	75 3948	75 3948
S/Oslo, p/£ P.	19.98/20 02	19 98/20 02

BOLSA DE VALORES

Regulou a Bolsa de Valores, ontem, em condições ativas, verificando-se vendas apreciaveis em alguns titulos. Achavam-se as apolices da divida publica ao portador firmes e melhoradas, regulando com as transferências suspensas as nominativas. Subiram as obrigações de guerra, mantendo-se as apólices municipais e estaduais de sorteio em situação de estabilidade. Os demais valores em movimento regularam em situação calma, tudo como se vê adiante:

VENDAS REALIZADAS ONTEM

Apólices gerais		Ofertas Vend.	Comp.
4 D. Emis., pt.	675,00		
166 Idem	680,00	680,00	678,00
20 Idem Caut.	660,00	670,00	660,00
50 Reajust.	747,00		
20 Idem	748,00	750,00	747,00
412 Idem	750,00		
[illegible]			
53 Tes. 1930	860,00	864,00	860,00
12 Idem 1932	1.040,00	1.040,00	1.035,00
385 Idem 1939	890,00	890,00	
2 Guer., Cr$ 100,	71,00		71,00
2 Idem Cr$ 200,	142,50		143,00
1 Idem Cr$ 500,	357,00		356,00
50 Idem Cr$ 1000,	718,00		
60 Idem	720,00	723,00	720,00
104 Idem	723,00		
69 Idem Cr$ 5000,	3.620,00	3.625,00	3.610,00
Est. Apls.:			
58 E. Santo, pt.	460,00	465,00	
219 Minas 7%, pt. D. 1.17	720,00	725,00	720,00
17 Minas 1.ª série	188,00	190,00	189,00
43 Idem 2.ª série	159,00	160,00	158,00
20 Rod. E. Rio	519,00	520,00	[illegible]
24 São Paulo	198,00		
41 Idem	200,00	200,00	198,00
39 Idem Unif.	1.010,00	1.010,00	
[illegible] Federal:			
30 Dec. 3.284	176,00		
120 Idem	178,00	178,00	176,00
13 Emp. 1931	167,00	168,00	167,00
Bancos:			
100 Pref. do Dist. Federal — de Cr$ 200, Integ.	180,00	190,00	180,00
300 Butiá Cr$ 100,	112,00	113,00	111,00
200 Idem	111,00		
20 Luperini Com. e Indústria, de Cr$ 1000,	1.113,00		
500 Rep. e Adm., de Cr$ 500,	2.000,00		
30 Sid. B. Mineira Cr$ 200, pt.	404,00	408,00	403,00
16 Sid. Nacional, de Cr$ 200,	100,00	100,00	97,00
Debentures			
138 Bco. Lar Bras., de Cr$ 200, 8%	190,00	191,00	190,00

STOCK EXCHANCE DE LONDRES

LONDRES, 2.

TITULOS BRASILEIROS

	Plano "B"	Compradores
FEDERAIS:		
Funding, 5%	81. 0. 0	81. 0. 0
Novo Funding, 1914	78.10. 0	78.10. 0
Conversão, 1910, 4%	48.10. 0	48.10. 0
Emp. de 1913, 5%	48.10. 0	48.10. 0
Funding de 1931, 5%, "B", 40 anos	78.10. 0	78.10. 0
ESTADUAIS:		
Distrito Federal, 5%, (nacionalizado)	44. 0. 0	44. 0. 0
Rio Janeiro, 1927, 7%	45.10. 0	45.10. 0
Baia, 1913, 5%	45. 0. 0	45. 0. 0
TIT. DIVERSOS:		
City of São Paulo Improvem and Freehold Cº, Pref.	116. 0. 0	116. 0. 0
Bank of London & South. Amér. Pref.	7.12. 6	7.12. 6
São Paulo Gas Ltda Pref	10. 0. 0	10. 0. 0
Brazilian Warr Agency & Finance Cº Lt.	1. 0. 7	1. 0. 7
Cable & Wireless, Lt. ordinárias	172. 0. 0	172.10. 0
[illegible] Coal & Wilsons, Ltda.	0. 5. 0	0. 5. 0
[illegible] Chemical Industries Ltda.	2.10. 4	2.10. 4
Leopoldina Railway Cº 6½%, 1935, nom.	67.10. 0	67.10. 0
[illegible] Bank Ltd "A" Shares	3. 6. 0	3. 5.10
Rio de Janeiro City Imp. Cº Ltda	1. 4. 3	1. 4. 9
R. Flour Mills & Granaries Ltda.	1.10. 0	1.10. 0
São Paulo Railways Cº. Ltda.	161. 0. 0	162. 0. 0
TITULOS ESTRANGEIROS		
Consols, 2½%	83. 0. 0	83.15. 0
Emp. da Guerra Britânico 1½%, 1927-47	102.17. 6	103. 2. 6
Shell Transport Trading	3.18. 9	3.18. 9
Canadian Eagle Oil	1.14. 9	1.14.10
Royal Dutch de Petroleum	24.10. 0	24.10. 0

CAFE'

Em posição fraca e com as cotações inalteradas, funcionou, ontem, o mercado de café disponível. A comissão de preços sorteada declarou cotar o tipo 7 à base anterior de Cr$ 38,00, por 10 quilos, e durante os trabalhos não houve vendas sôbre o disponível.

Fechou inalterado.

COTAÇÕES POR 10 QUILOS

Tipo 3	40.40
Tipo 4	39.80
Tipo 5	39.20
Tipo 6	38.60
Tipo 7	38.00
Tipo 8	37.00

[illegible] — E. de Minas, café vermelho, Cr$ 3.80, idem, fino, Cr$ 2.55.

Est. do Rio — Café comum, Cr$ 4.00.

MOVIMENTO ESTATISTICO

Entradas	Sacas
Leopoldina	2.934
Central	2.649
Reg. Esp. Santo	6.137
Cabotagem	—
Total	11.720
Desde 1º do mês	11.720
Do 1º de julho	960.433
Embarques:	
América do Norte	4.055
América do Sul	2.650
Cabotagem	1.080
Total	7.805
Desde 1º do mês	227.805
Do 1º de julho	1.273.271
Existência	281.609

Vendido para embarques, 89.402 sacas.

CAFE' A TERMO
ABERTURA
Cotações por 10 quilos

Meses	Vend	Comp
Dezembro	38.50	38.30
Janeiro 1948	40.10	39.90
Fevereiro 1948	41.00	40.80
Março 1948	41.50	41.10
Abril 1948	41.80	41.40
Maio 1948	43.20	41.70
Vendas	2.500 sacas	

Mercado calmo.

FECHAMENTO
Cotações por 10 quilos

Meses	Vend.	Comp.
Dezembro	38.60	38.30
Janeiro	39.80	39.50
Fevereiro	40.80	40.60
Março	41.40	41.10
Abril	41.60	41.30
Maio	41.90	41.60
Vendas	7.000 sacas	

Mercado calmo.

EM SANTOS

SANTOS, 2.

Posição de hoje — Estável; anterior, estável; ano passado estável.

Tipo 4 (moles) — 93.50; anterior, 93.50; ano passado 96.00.

Tipo 4 (duro) — 88.50; anterior, 88.50; ano passado, 57.50.

Embarques — Hoje, 73.815 sacas; anterior, 88.878; ano passado, 20.803 ditas.

Entradas — Hoje, 36.971 sacas; anterior, 35.101; ano passado, 33.150 ditas.

Existência — Hoje, 2.212.102 sacas; anterior, 2.255.041; ano passado, 2.230.264 ditas.

Saídas	
Estados Unidos	45.924
Total	45.924

— Foram retiradas da existência, 6.098 sacas.

CAFE' A TERMO
"Contrato "B""

Meses	Abert.	Fech.
Dezembro	50.90	50.90
Janeiro	52.00	52.00
Março	52.00	52.00
Maio	52.00	52.00
Julho 1948	52.00	52.00
Setembro 1948	52.50	52.50
Vendas	—	—
Mercado	Calmo	Calmo

Contrato "C"

	Abert	Fech
Dezembro	95.90	95.90
Janeiro 1948	96.20	96.00
Março 1948	95.00	94.80
Maio 1947	94.50	94.40
Julho 1948	95.30	93.40
Setembro 1948	92.60	93.80
Vendas	—	1.500
Mercado	Est.	Est.

EM VITORIA

VITORIA, 2.

Funcionou calmo, cotando-se tipo 7/8 ao preço de Cr$ 33,00 por 10 quilos.

NOVA YORK

NOVA YORK, 2.

Nomes	Abert	Fech
Dezembro	n/c	12.30
Março 1948	n/c	12.20
Maio 1948	n/c	12.20
Julho 1948	n/c	12.20
Setembro 1948	n/c	12.20

Na abertura — Paralisado e não cotado.

No fechamento — Calmo e com baixa.

NOVA YORK

NOVA YORK, 2.

Café disponivel:

	Hoje	Ant
Rio (tipo 4)	nom	nom
Rio (tipo 7)	13.75	13.75
Santos (tipo 2)	26.75	26.75
Santos (tipo 4)	25.75	25.75

AÇUCAR

Com animado movimento de entregas, sem modificação nos preços e em posição calma, funcionou, ontem, o mercado de açúcar.

Fechou inalterado.

MOVIMENTO ESTATISTICO

Estoque em 29	95.410
Entradas:	
De Campos	1.866
Total	95.276
Saídas	7.460
Estoque em 1	87.816

Cotações por 60 quilos:	
Branco cristal	[illegible]
Cristal amarelo	135,00
Mascavinho	125,00
Mascavo	125,00

EM S. PAULO

S. PAULO, 2.

Preço do disponível no fechamento do mercado:

Por 60 quilos:	
Filtrados (do Estado)	173,00
Idem (do Norte)	184,00
Branco cristal — (do Estado)	163,90
Idem (do Norte)	161,50
Somenos (do Norte)	157,70
Demerara (do Norte)	152,60
Mascavo	145,00

EM PERNAMBUCO

PERNAMBUCO, 2.

Cotações	Cr$
Usinas de 1ª	170,00
Usinas de 2ª	n/c
Cristais	147,00
Demeraras	135,00
3ª sorte	110,00
Somenos	42,00
Mascavos	32,50

	Hoje	Ant
Entradas	76.471	—
Do 1º set.	1.905.337	1.828.886
Existência	1.733.956	1.659.483
Export.	—	—
Cons. local	2.000	4.000

ALGODÃO

O mercado de algodão em rama regulou, ontem, firme, sem alteração nos preços e com entregas regulares.

Fechou inalterado.

MOVIMENTO ESTATISTICO

	Fardos
Estoque em 29	18.849
Saídas	350
Estoque em 1	18.499

Não houve entradas.

Cotações por 10 quilos:

Fibra longa:	
Seridó (tp. 3)	130.00 a 134.00
Seridó (tp. 4)	125.00 a 127.00
Fibra media:	
Sertões (tp. 4)	120.00 a 122.00
Sertões (tp. 5)	105.00 a 108.00
Ceará (tp. 3)	Nominal
Ceará (tp. 3)	100.00 a 102.00
Fibra curta:	
Matas (tp. 3 e 5)	Nominal
Paulista (tp. 3)	Nominal
Paulista (tp. 5)	118.00 a 120.00

EM S. PAULO

S. PAULO, 2.

COMPRADORES
(Base — Tipo 5)
CONTRATO "A"
Não cotado e paralisado.
CONTRATO "B"
(Base — Tipo 5)

Dezembro	171.80	n/c
Janeiro	174.80	174.00
Março	178.80	178.10
Maio	178.00	177.40
Julho	175.50	175.00
Outubro 1948	174.80	174.70
Vendas	—	1.000
Mercado	Est.	Calmo

DISPONIVEL

Tipo 4	180.00
Tipo 5	173.00
Tipo 6	136.50

EM PERNAMBUCO

PERNAMBUCO, 2.
MOVIMENTO DE ONTEM
Preço por 10 quilos:

Compradores	Hoje	Ant
Matas (base 5)	115.00	115.00
Sertões (base 5)	125.00	125.00

Mercado firme.

Entradas	—	—
Do 1º set.	91.100	91.100
Existência	22.500	23.200
Export.	—	—
Consumo	700	700

EM NOVA YORK

NOVA YORK, 2.
Entrega.

	Abert	Fech
Em dezembro	36.13	35.76
Em março	36.07	35.65
Em maio 1948	35.61	35.30
Em julho 1948	34.58	34.22
Em outubro 1948	31.78	[illegible]
Em dezembro 1948	30.00	[illegible]
Am. Mid. Uplands	—	[illegible]

Fechamento — Firme, com alta de 3 a 17 pontos.

Fechamento — Estável, com baixa de 10 a 35 pontos.

CACAU

NOVA YORK, 2.
Entrega:

	Abert.	Fech.
Em dezembro	41.35	[illegible]
Em janeiro	n/c	[illegible]
Em março	36.75	[illegible]
Em maio	34.50	[illegible]
Em julho	32.65	[illegible]
Vendas	91 contratos	

Abertura — Estável, com alta de 5 a 60 e baixa de 35 pontos.

Fechamento — Fraco, com baixa de 100 pontos.

TRIGO

CHICAGO, 2.
Preço por bushel, p/ entrega em:

	Hoje	Ant.
Dezembro	3.08.50	3.12.50
Março	3.04.00	3.07.50

BUENOS AIRES, 2.

O preço atual para exportação, em geral, de Cr$ 45,00 por 100 quilos. Ex-wagon Buenos Aires.

MERCADO DE GÊNEROS

O mercado de gêneros e consumo funcionou, ontem, com o seguinte movimento:

	Entr	Saídas
Arroz (sacos)	4.751	1.230
Açúcar (sacos)	200	520
Farinha (sacos)	1.310	250
Milho (sacos)	6.198	100
Feijão (sacos)	2.810	100
Banha (cxs.)	1.500	120
Xarques (fard.)	—	50

MOVIMENTO DO PÔRTO

Vapores	Procedencias	Ent	Saem	Destino	Tels
Joazeiro	—	—	4	P. Aleg.	23-3756
Acreloide	—	—	3	A. Bran.	23-3756
Horda	B. Aires	3	3	Baltim.	43-1929
Lóide Brasil	N. Orleans	3	—	—	23-3756
Belgique	B. Aires	3	3	Bruxelas	23-4828
Itaité	—	—	3	Belém	43-3424
Gerusalemme	—	—	3	B. Aires	43-9247
Paranalóide	—	—	3	A. Bran.	23-3756
Itaité	—	—	3	Belém	43-3424
C. B. Esperanza	Gênova	3	4	B. Aires	23-1532
Del Norte	B. Aires	4	4	N. Orlea.	23-4134
São Bento	—	—	4	P. Aleg.	43-2708
Bocaina	—	—	4	Carav.	23-3756
Groix	Havre	4	4	B. Aires	43-2890
Mormacland	B. Aires	4	5	Vancouv.	43-0910
Triunfo	—	—	5	Itajaí	23-2283
Siderúrgica (2)	—	—	5	Laguna	23-6071
Juan de Garay	B. Aires	5	5	Gênova	23-1532
Serpa Pinto	Lisboa	5	—	—	23-2930
Cantuária	N. York	5	—	—	23-3756
Itapura	—	—	5	P. Aleg.	43-3424
Rynland	Amsterdam	6	6	B. Aires	43-2937
Ravello	B. Aires	7	7	Gênova	43-2937
Mouzinho	Lisboa	7	8	Lisboa	23-2930

VIDA BANCARIA

Instituto dos Bancários

Movimento do dia 1 de dezembro de 1947:

ASSISTÊNCIA MÉDICA

83 primeiras consultas — 25 exames de laboratório — 26 exames de raios X — 2 internações hospitalares — 4 tratamentos especializados — 12 inspeções de saúde.

AMBULATÓRIO

UROLOGIA — 18 consultas — 23 curativos — 3 endoscopias.

CIRURGIA E ORTOPÉDIA — 12 consultas — 11 curativos — 3 intervenções cirúrgicas — 3 aparelhos gessados.

FISIOTERAPIA E INJEÇÕES — 83 aplicações.

Notícias diversas

EXPOSIÇÃO DE PINTURA DA AABB

Continua sendo muito visitada a exposição de pintura de bancários na sede da Associação Atlética Banco do Brasil, inaugurada no sábado passado.

Brevemente se reunirá a comissão julgadora, composta dos srs. Eduardo de Gomensoro, Alvaro Henriques de Carvalho, superintendente do Banco da Prefeitura, Homero Borges da Fonseca, tesoureiro do Banco do Brasil e Luís Pastorinho, jornalista e critico de arte.

SOCIAIS BANCÁRIAS

Transcorre hoje, o aniversário dos seguintes sócios da Associação Atlética Banco do Brasil:

Francisco Costa de Oliveira, da agência de Santos, SP; Déia Júdice de Melo, Rio; Osvaldo Mendes França, Rio.

NERVOSOS
Angústia, desânimo, distúrbios sexuais, esgotamento, falta de memória e insônia
DR. J. GRABOIS
Diretor do Inst. de Psicologia da Universidade do Brasil
Diariamente Rua México, 168 - 6.º sala 613 - T. 42-1484.

DR. COSTA E SILVA – Clínica de Crianças
Cons.: México 31, ap. 1501. Tels. 22-0425 e 22-3538. Diariamente.
Res.: Visc. de Pirajá, 433 — Tel.: 47-1149.

ACIDENTES DA MENOPAUSA
(PROCESSO JAWORSKI)
DR. SILVINO PACHECO
CARMO, 6 - 6.º - S. 606-608 — Das 13 às 17 horas

NARIZ DE FERRO
TIRA O CHEIRO DE SUA GELADEIRA

RADIOGRAFIA DENTARIA A CR$ 10,00
TIJUCA
DR. ALFREDO MEYER — Cirurgião Dentista
Rua Haddock Lôbo, n.º 416 — Tel.: 28-5330
Entrega-se em 30 minutos — Das 8 às 12 hs

PARTOS
DR. AUREO LINS. Diretor da Maternidade São Luiz. Cons.: R. Ibituruna 113 — 28-1921.

Cofres usados - Vendem-se
de 1 e 2 portas, nacionais e estrangeiros, cofres de parede — Preços de ocasião. Rua Senhor dos Passos n. 283 — Tel.: 43-3686.

LABOR
LIVROS DE VETERINÁRIA
Rua Buenos Aires, 104

NÃO ESPERE SOFRER DE PIORRÉIA PARA USAR FORHAN'S. USE PASTA FORHAN'S E EVITE A PIORRÉIA
Não custa mais do que os dentifrícios comuns

EM 10 MINUTOS!
TERNOS SOB MEDIDA PARA TODOS OS PREÇOS
CASTELO DO RIO
RUA URUGUAIANA
ESQ. LARGO DA CARIOCA

SANATÓRIO DE PALMIRA
TRATAMENTO DAS MOLÉSTIAS PULMONARES
SANTOS DUMONT (ex-Palmira) MINAS — TEL. 155 — Direção dos drs.: CRUZ CAMPISTA - Rua Gonçalves Dias n.º 80 - Tel. 43-9475 e SEVERINO DE REZENDE - Rua Álvaro Alvim, 31 - 14.º andar - Telefone: 22-3636 — Rio. — DIÁRIAS A PARTIR DE CR$ 90,00.

OFERTA EXCEPCIONAL DA SEMANA
CAPAS PARA AUTOS — Cr$ 400,00.
A partir deste preço para carros norte-americanos de 1937 a 1947 (2 e 4 portas). Lindos padrões e do melhor fabricante dos Estados Unidos.
BANDAS BRANCAS — Cr$ 200,00.
"Lion" legítimas, para todos os carros com o aro 16.
AV. ALMIRANTE BARROSO, 90 - 4º - s/411. Tel.: 42-7058

DENTADURAS CONSERTAM-SE EM 90 MINUTOS
Novas em 2 e 3 dias — Cr$ 500,00 — Cr$ 800,00 — Cr$ 1.200,00. — Bridges partidos, coroas, pivots para o mesmo dia. Laboratório Anexo para fazer qualquer serviço rápido. DR. SOUZA RIBEIRO. AVENIDA MARECHAL FLORIANO PEIXOTO N. 1 — Esquina de Miguel Couto, ao lado da Igreja Santa Rita. — Telefone: 43-8137.

LADRICOL
Fixa azulejos e ladrilhos sôltos
À VENDA EM
Armazens e lojas de ferragens
TINTAS "COL"
Telefone: 28-0832

BANCO FINANCIAL DO BRASIL
(FUNDADO EM 5 DE JULHO DE 1938)
(Carta Patente 2.360)
CAPITAL REALIZADO Cr$ 5.000.000,00
FUNDO DE RESERVA " 600.000,00
DEPÓSITOS C/C
MOVIMENTO 5% a. a.
POPULAR 6% a. a.
RENDA MENSAL 7% a. a.
PRAZO FIXO 6 MESES 8% a. a.
PRAZO FIXO 12 MESES 9% a. a.
Diretores: Rodolfo Ambronn e A. Nogueira Leal
RUA DO OUVIDOR, 69
Telefone 23-6579
RIO DE JANEIRO

O TURFE NO EXTERIOR

ARGENTINA

BUENOS AIRES, 30 (A. P.) — Foram os seguintes os resultados das corridas realizadas hoje no hipódromo de Palermo:

PRIMEIRO PAREO — 1100 metros — Primeiro Sorciere, jóquei J. Leguisamo; segundo Saint Elene; terceiro Florecilla. Tempo: 66 3|5;

SEGUNDO PAREO — 1500 metros — Primeiro Acuaterito, jóquei J. Caballero; segundo Pandu; terceiro, Lindo. Tempo: 93;

TERCEIRO PAREO — 1600 metros — Primeiro, Ventisquero, jóquei J. Zúniga; segundo Insular; terceiro Romin. Tempo: 96;

QUARTO PAREO — 1600 metros — Primeiro Talua, jóquei J. Ibarra; segundo Sinsal; terceiro Pelitória. Tempo: 99 3|5;

QUINTO PAREO — 1100 metros — Primeiro Entripa, jóquei J. Ausbruch; segundo Ray del Bosque; terceiro Melipa. Tempo: 65 3|5;

SEXTO PAREO — 1800 metros — Primeiro Panshidu, jóquei J. Zúniga; segundo Starlike; terceiro Onunso, Tempo: 112 1|5;

SETIMO PAREO — 2000 metros — Primeiro Americano, jóquei H. Ponzi; segundo Canadian; terceiro Autocrata. Tempo: 126 3|5;

OITAVO PAREO — 1800 metros — Primeiro Ciclope, jóquei M. Lopez; segundo Ariston; terceiro Eclat. Tempo: 112 1|5.

Boletim da Diretoria do Pessoal do Exército

(Conclusão da 4.ª página)

Silveira, desta Diretoria do Pessoal, por término de licença para tratamento de saúde. Manuel Miquelino Coutinho, da Diretoria de Recrutamento, por ter entrado em gôzo de férias, relativas ao período de 1946. Oscar Dias da Cunha, desta Diretoria do Pessoal, por ter entrado dia 1 do corrente, no gôzo de um período de férias, referente ao ano de 1946.

SEGUNDO TENENTE: — R/2: — Osvaldo Alves Crub, do Curso de Oficiais da Reserva, por término de férias, e ter regressado do Estado de São Paulo.

MOVIMENTAÇÃO DE OFICIAIS:

— ARMA DE INFANTARIA:

— TRANSFERÊNCIA DE QUADRO: — CLASSIFICAÇÃO: — Transfiro, por necessidade do serviço:

Do Quadro Suplementar Geral para o Quadro Ordinário e classifico na 4.ª Companhia Especial de Manutenção e 9.º Pelotão de Reparação Auto, respectivamente, os 1.ºs tenentes Luís Ferreira e Silva e João Siqueira Barbosa Arcoverde.

TRANSFIRO, por necessidade do Quadro Suplementar Geral para o Quadro Ordinário e classifico nas Unidades abaixo, os seguintes oficiais:

CAPITÃES: — 1.º Batalhão de Carros de Combate Leves, Henrique Rodrigues de Albuquerque Filho e Moacir Teixeira Coimbra.

— 1.º Regimento de Infantaria, Antônio Canna de Freitas Diniz.

— 2.º Batalhão de Carros de Combate Leves, Edgar Leite Borges, Avani Arrozeiras de Medeiros e César Augusto Vilarim.

PRIMEIRO TENENTE: — 2.º Batalhão de Carros de Combate Leves, Benedito Félix de Sousa.

Os oficiais acima concluiram o curso de Motomecanização, recentemente.

TRANSFERÊNCIA — POR NECESSIDADE DO SERVIÇO: — Transfiro, por necessidade do serviço, os seguintes oficiais:

1.º tenente do Quadro Auxiliar de Oficiais Geraldo Antônio Martins, do 9.º Pelotão Reparação Auto para o 16.º Batalhão de Caçadores, por não possuir o curso de Motomecanização.

NOMEAÇÃO: — Nomeio, por necessidade do serviço, para servirem nas Repartições, Estabelecimentos e Serviços abaixo, os seguintes oficiais que concluiram o Curso da Escola de Motomecanização:

No Quartel General da 6.ª Região Militar, como oficial de Motomecanização, o capitão Epitácio Cardoso Brito.

— no Parque Central de Motomecanização, os capitães José Antônio Ferreira Nobre, Geraldo Facó, Airton Rodrigues dos Santos, Silvio Novais e Alfredo dos Reis Príncipe Júnior.

— no Depósito Regional de Moto-Mecanização da 7.ª Região Militar, o capitão Antônio Pádua Parente de Miranda.

— no Quartel General da 8.ª Região Militar, como oficial de Motomecanização, o capitão Hélio Ferraz de Andrade.

— no Depósito Central de Motomecanização, o capitão Joaquim Miranda Pessoa de Andrade.

— no Depósito Regional de Moto-Mecanização da 3.ª Região Militar, o 1.º tenente Válter Pereira Nunes.

— no Serviço de Motomecanização da 1.ª Região Militar, o capitão Hildebrando Góis Cardoso.

— ARMA DE CAVALARIA:

NOMEAÇÃO: — Nomeio, por necessidade do serviço, para servir no Quartel General da 3.ª Divisão de Infantaria, por haver concluído o curso da Escola de Motomecanização, como oficial de Motomecanização, o capitão José Henrique da Silva Acioli.

CLASSIFICAÇÃO — POR NECESSIDADE DO SERVIÇO: — Classifico por necessidade do serviço, no 3.º Regimento de Cavalaria Mecanizado, Bagé, o capitão Orlandino de Matos, por ter concluído o Curso Tático da Escola de Moto.

TRANSFERENCIA DE QUADRO: — NOMEAÇÃO: — Transfiro, por interêsse do serviço, do Quadro Ordinário para o Quadro Suplementar Geral e nomeio para servir no Quartel General da 5.ª Região Militar, como oficial de Motomecanização, o capitão Clóvis Chagas de Azambuja, que concluiu o curso da Escola de Moto.

TRANSFERÊNCIA — POR NECESSIDADE DO SERVIÇO: — Transfiro, por necessidade do serviço, do 4.º Esquadrão de Reconhecimento para o Serviço de Moto-Mecanização da 4.ª Região Militar, como oficial de Motomecanização, o capitão Cândido Carvalho Cruz e do 3.º Regimento de Cavalaria Mecanizado para o 4.º Esquadrão de Reconhecimento, o capitão José Batista Regattiere.

— ARMA DE ARTILHARIA:

TRANSFERÊNCIA E CLASSIFICAÇÃO — Transfiro, do Quadro Suplementar Geral para o Quadro Ordinário e classifico no II/1.º Regimento de Obuses-105, o 1.º tenente Edesardo Carneiro de Morais.

NOMEAÇÃO: — Nomeio, por necessidade do serviço, para servir na Diretoria de Motomecanização, o capitão José Elias de Vasconcelos, que concluiu o curso da Escola de Moto.

REINÍCIO DE FÉRIAS DE OFICIAL: — Por haver cessado o motivo pelo qual o tenente-coronel da arma de Artilharia, Ciro Nole de Ataíde, desta Diretoria, interrompeu o período de férias que lhe foi concedido, êsse oficial que se apresentou a esta Diretoria ontem reinicia naquela data o período de férias então interrompido.

ADIÇÃO DE OFICIAIS: — Ficam adidos a esta Diretoria:

Aguardando classificação, o capitão R/2, da arma de Infantaria, Rubens Hermes da Fonseca, que teve tornada sem efeito a portaria que o licenciou do serviço ativo do Exército.

— o 2.º tenente do Quadro Auxiliar de Oficiais, da arma de Artilharia, Florísio de Carvalho, aguardando classificação.

CONCESSÃO: — De acôrdo com o n.º 5 do artigo 326, do Regulamento Interno e dos Serviços Gerais, concedi as férias regulamentares relativas ao ano de 1946, a contar de 1.º-XII-1947, ao 1.º tenente do Quadro Auxiliar de Oficiais, da arma de Infantaria, Joaquim Hanequim Dantas, em serviço na 1.ª Divisão desta Diretoria.

DISPENSA DO SERVIÇO: — O excelentíssimo senhor ministro concedeu 15 dias de dispensa de serviço a contar de 4 do corrente mês, ao tenente-coronel da arma de Artilharia Rogério de Albuquerque Lima, do 3.º Grupo de Obuses-75.

DESLIGAMENTO DE OFICIAL: — Seja desligado de adido a esta Diretoria, o 2.º tenente do Quadro Auxiliar de Oficiais, da arma de Artilharia, Francisco de Albuquerque Freire, do Quartel General da Zona Militar do Centro.

Assinado:
General de Brigada BRASILIANO AMERICANO FREIRE,
Diretor do Pessoal.

Confere:
Coronel OSVALDO DE ARAÚJO MOTA,
Chefe do Gabinete.

QUEDA DOS CABELOS
JUVENTUDE ALEXANDRE
EVITA A CALVICIE

CORPO ESBELTO e FACEIRO!
VINHO CHICO MINEIRO
Não! não faça regime para emagrecer. Tome de hoje em diante Vinho Chico Mineiro, usado há mais de meio século! A perda de pêso é natural, não faz mal e não provoca rugas. Insista no tratamento e depois do terceiro vidro o seu corpo tomará linhas firmes e delgadas, adquirindo forma elegante indispensável à mulher moderna. A venda nas bôas Farmácias.
MULTIFARMA
Praça Patriarca, 26 - 2.o andar - S. PAULO

Linhas Aéreas NATAL S/A
AGORA:
DIARIAMENTE ÀS 7 HORAS
RIO -- SÃO PAULO -- MOCOCA -- RIBEIRÃO PRETO -- LINS -- ARAÇATUBA -- OURINHOS ASSIS -- PRES. PRUDENTE -- PENÁPOLIS TRÊS LAGOAS -- CAMPO GRANDE
Agencia Rio de Janeiro
AV. CALÓGERAS, 15-B — TEL.: 32-7720

ROUPAS DE LINHO
para o Verão. Linho e Tropical em confecção fina. Prontas para vestir............ desde
CR$ 645,00
MeC
Casa Tavares
Rua São José, 85-B

MOVIMENTO TURFISTA

"O CLÁSSICO JOCKEY CLUBE DE MONTEVIDÉO"

Os prgramas oficiais das próximas reuniões na Gávea — Os estreantes — Resoluções da Comissão de Corridas — Suspensos Domingos Ferreira e Nelson Mota

O Jockey Clube Brasileiro organizou, ontem, oficialmente, os seguintes programas para as próximas reuniões na Gávea:

O PROGRAMA DA REUNIAO DE SABADO

PRIMEIRA CARREIRA — AS QUATORZE HORAS — 1.600 METROS — 22.000 CRUZEIROS.

		QUILOS
1—1	Ureno	56
2—2	Blindado	56
3	Paraiba	54
3—4	Desterro	56
5	Huri	54
4—6	Taóca	54
7	Belar	56

SEGUNDA CARREIRA — AS QUATORZE HORAS E TRINTA MINUTOS — 1.600 METROS — 30.000 CRUZEIROS.

		QUILOS
1—1	Grão Vizir	55
2—2	Lásto	55
3	Correntes	55
3—4	Marmóreo	55
5	Airi	55
4—6	Regente	55
"	Coracá	55

TERCEIRA CARREIRA — AS QUINZE HORAS — 1.600 METROS — 23.000 CRUZEIROS.

		QUILOS
1—1	Guatapará	56
"	Dom Paulito	56
2—2	Izarari	52
3	Reunido	52
3—4	Formação	50
5	Apoteose	50
6	Oreifo	54
4—7	Guaximba	50
8	Enéias	58
9	Grão Mogol	52

QUARTA CARREIRA — AS QUINZE HORAS E VINTE MINUTOS — 1.800 METROS — 20.000 CRUZEIROS.

		QUILOS
1—1	Folia	56
2	Cotiara	52
2—3	Dom Pedro II	52
4	Manful	52
5	Serpente Negra	50
3—6	Telefonema	56
7	Tribunal	52
8	Gualanete	56
4—9	Penedo	52
10	Dardanelos	52
11	Pongal	52

QUINTA CARREIRA — AS DEZESSEIS HORAS E CINCO MINUTOS — (DESTINADA A JOQUEIS E APRENDIZES ATUANTES NO HIPÓDROMO BRASILEIRO, QUE NÃO TENHAM OBTIDO MAIS DE DEZ VITÓRIAS, NA PAÍS, NESTE ANO) — 1.500 METROS — 20.000 CRUZEIROS.

		QUILOS
1—1	Outono	56
2	Garimpa	50
3	Denbirú	52
2—4	Dumbo	54
5	Phoenix	56
6	Alcapita	50
3—7	Graziela	52
8	Gabardine	52
9	Camaratuba	54
4-10	Explendor	56
11	Lady	50
12	Rio Negro	54

SEXTA CARREIRA — AS DEZESSEIS HORAS E QUARENTA MINUTOS — 1.500 METROS — 22.000 CRUZEIROS.

BETTING

		QUILOS
1—1	Jombo	56
2	Hiava	54
3	Juvenia	54
2—4	Parker	56
5	Red Indian	54
6	Tebano	56
3—7	Rio Azul	56
8	Jutú	56
9	Hosana	54
10	Dona Estela	54
4-11	Ben Hur	56
12	Fanita	54
13	Disca	54
14	Grey Peter	56

SÉTIMA CARREIRA — AS DEZESSETE HORAS E QUINZE MINUTOS — 1.400 METROS — 22.000 CRUZEIROS.

BETTING

		QUILOS
1—1	Moritz	54
"	Garrida	52
2	Jaguarão Chico	58
3	Telina	56
2—4	Tamandaré	58
5	Gioconda	52
6	Sassiado	58
7	Guapeba	56
3—8	Chilito	58
9	Idos	54
10	Destemor	54
11	Rolante	54
"	Neda	52
4-12	Inferior	54
13	Colombina	56
14	Itaí	54
15	Arranchador	54
"	Giria	56

OITAVA CARREIRA — AS DEZESSETE HORAS E CINQUENTA MINUTOS — 1.600 METROS — 25.000 CRUZEIROS.

BETTING

		QUILOS
1—1	Expoente	54
"	Boavista	52
2	Foguete	52
2—3	Diamant	52
4	Fontainebleau	52
5	Tango	52
3—6	Exigente	54
7	Casablanca	54
8	Sagres	52
4—9	Pucho	54
10	Abial	56
"	Candidato	54

N. da R. — Carreiras do "betting": — Sexta — Sétima — Oitava.

O PROGRAMA DA REUNIAO DE DOMINGO

PRIMEIRA CARREIRA — AS QUATORZE HORAS — 1.600 METROS — 30.000 CRUZEIROS.

		QUILOS
1—1	Cabalista	53
2—2	Chodó	53
3—3	Explosiva	51
4	Alhambrita	51
4—5	Cauteloso	53
"	Teimosa	51

SEGUNDA CARREIRA — AS QUATORZE HORAS E TRINTA MINUTOS — 1.400 METROS — 30.000 CRUZEIROS.

		QUILOS
1—1	Indiano	55
2—2	Ibicuí	55
3—3	Gavial	55
4	Pressuroso	55
4—5	Tororó	55
"	Carinho	55

TERCEIRA CARREIRA — AS QUINZE HORAS — 1.000 METROS — 28.000 CRUZEIROS.

		QUILOS
1—1	Piratinha	52
2—2	Hellada	54
3	Samburá	52
3—4	Xavante	52
5	Hunter	52
4—6	Kit	54
"	Puri	56

QUARTA CARREIRA — AS QUINZE HORAS E TRINTA MINUTOS — — PREMIO CLASSICO "JOCKEY CLUB DE MONTEVIDEO" — 2.400 METROS — 80.000 CRUZEIROS.

		QUILOS
1—1	Erebus	59
2—2	Defiant	58
3	Ajo Macho	58
3—4	Jundiaí	54
5	Combativo	57
4—6	Caxambú	55
"	Furão	54

QUINTA CARREIRA — AS DEZESSEIS HORAS E CINCO MINUTOS — 1.400 METROS — 30.000 CRUZEIROS.

		QUILOS
1—1	Hastapura	55
2	Areja	55
2—3	Vodka	55
4	Bayeux	55
3—5	Tupiara	55
6	Jaina	55
4—7	Fontana	55
8	Coari	55
"	Acutanga	55

SEXTA CARREIRA — AS DEZESSEIS HORAS E QUARENTA MINUTOS — 1.500 METROS — 22.000 CRUZEIROS.

BETTING

		QUILOS
1—1	Dádiva	50
"	Dabul	52
"	Boavista	56
2	Cafuso	52
2—3	Fine Champagne	52
4	Areado	52
5	Frisson	56
6	Rubi	52
3—7	Garna	50
8	Bongi	54
9	Flexa	54
"	Sanguenolth	50
4-10	Mimi	54
11	Dom Ramiro	52
12	Tentugal	58
13	Riolil	54
"	Aquilon	52

SÉTIMA CARREIRA — AS DEZESSETE HORAS E QUINZE MINUTOS — 1.400 METROS — 25.000 CRUZEIROS.

BETTING

		QUILOS
1—1	Halabarda	54
2	Dixie	54
3	Marmiteira	54
2—4	Cambridge	56
5	Theta	54
6	Cavador	56
3—7	Justo	55
8	Eclético	55
9	Jaez	55
4-10	Huron	56
11	Majestade	54
12	Heracles	56
13	Hong-Kong	56

OITAVA CARREIRA — AS DEZESSETE HORAS E CINQUENTA MINUTOS — 1.500 METROS — 25.000 CRUZEIROS.

BETTING

		QUILOS
1—1	Dom José	54
2	El Don	50
3	Royal Kiss	51
2—4	Maran	50
5	Hipérbole	53
6	Malagueno	51
3—7	Bacharel	58
8	Havano	60
9	Chips	50
10	Bordonéo	58
4-11	Nacarado	51
12	Ajo Macho	51
13	Alvinegro	53
14	Lafalete	52

N. da R. — Carreiras do "betting": — Sexta — Sétima — Oitava.

Dois estreantes

São êstes os dois únicos estreantes nas próximas corridas na Gávea:

DONA ESTELA — Ex-Denbara — Feminino, alazão, 4 anos, Pernambuco, Denbigh em Igara II, criação do senhor Frederico J. Lundgren, propriedade de d. Sara Magalhães Boetcher. Tratador: J. Carrapito.

ALHAMBRITA — Feminino, castanho escuro, 3 anos, São Paulo, Visteador em Biriba, criação do Haras Cataguá propriedade do sr. Pascoal Conzo. Tratador: A. Barbosa.

Teve hemorragia

A égua Sherie, durante o percurso do 1.º páreo de domingo, foi acometida de hemorragia.

Um pouco de estatística

Com a última corrida no Hipódromo da Gávea, ficou sendo esta a classificação na corrente temporada:

TRATADORES	VITORIAS
1 — E. de Freitas	58
2 — M. de Almeida	44
3 — C. Pereira	43
4 — G. Feijó	38
5 — C. Gomez	38
6 — M. Gil	30
7 — E. Morgado	30
8 — M. de Sousa	28
9 — H. de Sousa	26
10 — W. Costa	26

JOQUEIS	VITORIAS
1 — D. Ferreira	71
2 — O. Ulloa	65
3 — E. Castillo	50
4 — L. Rigone	48
5 — F. Irigoyen	46
6 — S. Ferreira	35
7 — R. de Freitas	27
8 — R. de Freitas Filho	27
9 — J. Portilho	26
10 — G. Costa	21

PROPRIETARIOS	VITORIAS
1 — Stud Lineu de Paula Machado	59
2 — J. B. de Macedo	36
3 — Jorge Jabour	31
4 — Sara de Magalhães Bottcher	30
5 — Nelson Seabra	21
6 — Espolio F. J. Lundgren	20
7 — E. Lodi	15
8 — A. J. P. de Castro	13
9 — E. T. Fernandes	12
10 — E. P. Cruz	12

APRENDIZES	VITORIAS
1 — S. Ferreira	34
2 — N. Mota	16
3 — G. Gimene Junior	14
4 — J. Graça	[illegible]
5 — P. [illegible]	[illegible]
6 — L. [illegible]	[illegible]
7 — M. [illegible]	[illegible]
8 — R. [illegible]	[illegible]
9 — J. [illegible]	[illegible]
10 — H. Carvalho	9

Boletim mensal do Stud Book Brasileiro

Recebemos e agradecemos o boletim do Stud Book Brasileiro, referente ao mês de outubro. Muito útil aos que se interessam pela criação do puro sangue de corridas, trazendo a resenha dos reprodutores registrados, alem dos produtos nascidos, mortos e transferidos.

Resoluções da Comissão de Corridas

SUSPENSOS D. FERREIRA E NELSON MOTA

Em sua reunião de ante-ontem, a Comissão de Corridas do Jockey Clube Brasileiro resolveu o seguinte:

a) — Considerar inscritos no Grande Prêmio Encerramento, a realizar-se no dia 28 do corrente, os animais La Guiche, Emperor, Holkar, Halcyon, Hainan, Golden Boy, Rumoroso, Grila, Nacarado, Musicante, Fiducia, Meteor, Trick, Dante, Combativo, Apuvo, Furão, Caxambú, Coracero, Garbosa Bruleur, Esquivado, Marán, Marrocos, Zorro, Shanghai Kid, Jundiaí, Dominó, Vencimiento, Edmund, Bacharel, Erebus, Maestro, Frisson, Ajo Macho, Heréo, Havano e Bordonéo (a respectiva confirmação deverá ser feita no dia destinado às inscrições para os programas das corridas de 27 e 28 de dezembro, quando então serão conhecidos os pesos dos concorrentes);

b) — À vista da comunicação do "starter", permitir novamente a inscrição dos animais Guaianéte e Xavante;

c) — Registrar os compromissos de montarias para os animais Arrow e Apuvo, no Clássico Alfredo Santos, feitos pelos tratadores dos referidos animais com o aprendiz Salomão Ferreira e o jóquei José Portilho, respectivamente;

d) — Suspender por um mês o jóquei Domingos Ferreira; por três corridas o jóquei Inácio de Sousa; por duas corridas o jóquei Justiniano Mesquita, e por uma corrida o aprendiz Salomão Ferreira, todos por infração do artigo 155 do Código (prejudicar os competidores), montando os animais Dama de Ouros, Lux, Urvio e Ternura, respectivamente;

e) — Multar em Cr$ 500,00 os jóqueis Valdir Lima, Emídio Castillo e Valdemiro de Andrade, e em Cr$ 200,00 o aprendiz José Costa e o jóquei Adão Ribas, todos por infração do artigo 156 do Código (desvio de linha), montando os animais Esterita, Shangri-Lá, Blindado, Fluxo e Informador, respectivamente;

f) — Suspender por um mês o aprendiz Nelson Mota, por infração do artigo 154 do Código (negligência), montando o animal Marrocos;

g) — Multar em Cr$ 200,00 o tratador José do Nascimento, por infração da alínea "d" do artigo 44 do Código, (não ter apresentado convenientemente equipada a sua pensionista Teimosa);

h) — Ordenar o pagamento das corridas de 22 e 23 de novembro.

Dr. Dobbin DENTISTA e RAIOS X
RUA SANTA LUZIA, 685, S-614
22-5212.

DRS. STUDART
LAURO — Análises Clínicas — Tubagem Duodenal
WALDER — Clínica Médica — Ondas Curtas — Ultra violeta, etc.
ARMANDO — Oculista, Fundo do Olho (hipertensão arterial).
LARGO DA CARIOCA, 13 - 2.º ANDAR — TEL.: 42-3087

Dr. Ernani Castilho de Carvalho
CIRURGIAO - DENTISTA — RAIO X
DIARIAMENTE DAS 8 AS 18 HORAS
Rua México, n.º 31 — Grupo 702.

RADIOS DESDE CR$ 60,00 POR MÊS
Com todas as garantias e com direito a uma reforma no final do pagamento.
Escritório da Fábrica — ROSARIO, 154, Sob.
TELEFONE 43-2421
Esperança de Barros Costa & Cia.

DOADORES DE SANGUE
ACEITAM-SE DOADORES GRATIFICADOS
BANCO DE SANGUE — RIO DE JANEIRO
PRAIA DE BOTOFOGO, 244-A—TELEFONE: 26-8653

SANATORIO DA TIJUCA
RUA JOÃO ALFREDO, 25, 29 e 31 • TEL. 38-1188
Tratamento especializado das doenças NERVOSAS e CLINICA DE REPOUSO. Pavilhões para ambos os sexos e de repouso, com assistencia médica permanente Direção: — Dr. Nelson Pitta Martins. — Corpo clínico: — Dr. Antonio Mattos Muniz — Dr. João Marafelli Filho — Dr. Albino Souza Vaz.

Você convidou
Môscas para o Chá ?
DETEFON
McCann

ESPLÊNDIDO!
...mas se as moscas continuam sendo indesejáveis em seu lar, chame DETEFON para afastar as intrusas! DETEFON é a barreira que separa seu lar do mundo dos insetos nocivos! Moscas, pulgas, baratas, pernilongos, percevejos e os demais insetos não resistem ao poder fulminante de DETEFON! E lembre-se: aplicado uma vez, Detefon dura todo o mês!
Não pulverize para o ar! Aplique Detefon diretamente nas portas e janelas, soalhos e paredes e livre-se para sempre dos insetos!
DETEFON
Um produto da FONTO-QUÍMICA S. A.
DISTRIBUIDORES PARA FARMACIAS, DROGARIAS E HOSPITAIS
INSTITUTO MEDICAMENTA FONTOURA S. A.
RUA DA ALFANDEGA, 147 — TEL.: 43-3394
Para as demais casas do ramo FONTO-QUIMICA S. A. — Rua da Alfândega, 147, 1.º — Tel.: 23-5477

VINTE E CINCO VOLANTES JA ESTÃO INSCRITOS

Esta tarde, o primeiro treino para o Circuito da Quinta da Bôa Vista

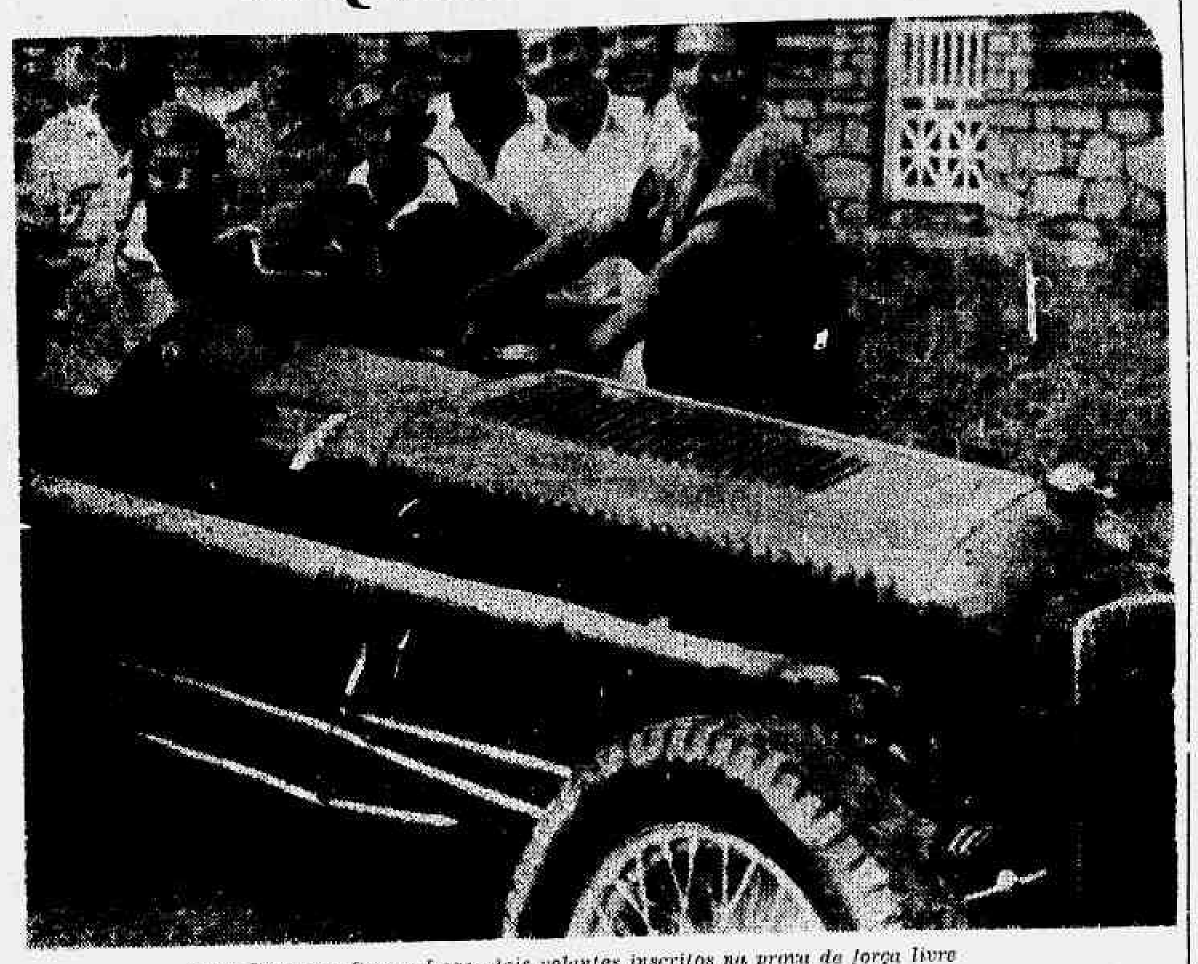

Anuar Daquer e Osmar Lage, dois volantes inscritos na prova de fôrça livre

Será realizado esta tarde o primeiro treino oficial para a corrida da Quinta da Bôa Vista. Das 14.30 às 16.30 horas, a pista será fechada ao tráfego podendo assim os volantes desenvolverem o máximo de velocidade.

Até ontem estavam inscritos os seguintes volantes: Categoria de fôrça livre — Luiz Bianco, Anuar Daquer, Henrique Casini, Diogo de Costa e Silva, Aloisio Fontenele, Benedito Lopes, Osmar Lage, Manuel Porfirio e Jorge Pouceinhas.

Turismo — Fernando Fernandes, Pedro Morais Franco, Decio Noronha, Vicente Guarino, Washington Fonsêca, Aldo Moura, Antônio Veltori Luiz Iappia, Rodrigo Miranda, Adelino Fonseca, Pierre Rubim, José Ambrosio, Bubi Alves, Mauricio Palmeiras, Carlos Barbosa e Jeane Pareto.

Amanhã impreterivelmente serão encerradas as inscrições.

Nova séde do Olímpico Clube

O Olímpico Clube, inaugurará, hoje, a sua séde própria. O grêmio da Cinelândia passará a ocupar os 4.º e 5.º pavimentos da rua Alvaro Alvim, n.º 21. Será levada a efeito uma sessão solene comemorativa do ato, a qual terá lugar às 18 horas.

Pau de Sebo

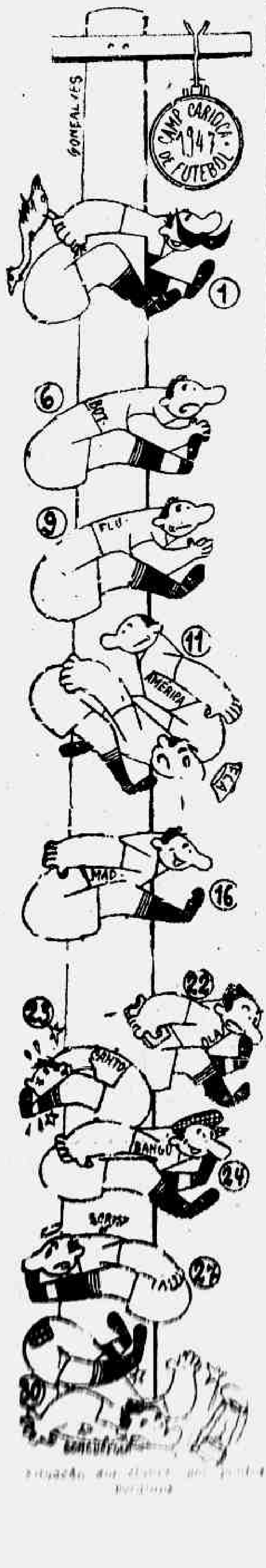

Situação dos clubes por pontos perdidos

AUTOMOBILISMO E TRÁFEGO

União Beneficente dos Chauffeurs do Rio de Janeiro

Reconhecida de Utilidade Pública por dec. n. 5.135, de 26-9-1931. Edificio proprio: rua Evaristo da Veiga n.º 130, sobrado. Telefones: 42-4595 e 42-4783. Expediente todos os dias uteis, das 8 às 22 horas, exceto nos sábados, das 8 às 12 horas.

4.ª-feira, 3 de dezembro

DEPARTAMENTO JURIDICO — Horário: das 11 às 12 horas, todos os dias úteis. Devem comparecer os seguintes associados: Antônio Assunção Lopes, à 11.ª Vara; Antônio de Sousa Nobre, à 11.ª Vara; Laci Moi, à 15.ª Vara; Luis José Gonçalves, à 11.ª Vara; Paulo Gusman, à 11.ª Vara; Roldão Francisco de Assiz, à 12.ª Vara.

DEPARTAMENTO MÉDICO — Horário: dr. Braga Neto, das 10 às 11 horas, todos os dias úteis, exceto aos sábados; dr. Jorge de Lima, das 12 às 13 horas, todos os dias úteis; dr. Domingos Sérvulo, das 14 às 15 horas, todos os dias úteis, exceto aos sábados; dr. Abias Vieira, das 19 às 20 horas, todos os dias úteis, exceto às sextas-feiras, que é das 20 às 21 horas.

DEPARTAMENTO DE ANALISES — Horário: dr. Silvio Rangel, das 14.30 às 15.30 horas, todos os dias úteis.

DEPARTAMENTO DENTARIO — Horário: das 12 às 15 horas, todos os dias úteis, exceto aos sábados, que é das 9 às 11 horas.

AMBULATÓRIO — Enfermeiro Sebastião Freitas da Silva. Horário: das 9 às 12 horas, e das 15 às 20 horas.

REGISTRO DE FAMILIA — A fim de legalizarem seus pedidos de registro de familia, devem comparecer nesta Secretaria, os seguintes associados: — Angelo de Artur Venturine, Alberto Tramontano, Altivo Bráulio dos Santos, Antônio Joaquim Ribeiro (2.º), Antônio Pereira de Andrade, Augusto Ferreira da Silva Pôrto, Daniel Lopes Correia, Duarte Alves de Almeida, Eugênio Batista de Lira, Francisco Alves Pinto, Francisco de Oliveira (3.º), Francisco dos Santos (2.º), Heliogabalo Ferreira Soares, Henrique Ascêncio Lucas, João Vieira Cristo, José Correia (8.º), José Germano Leite, José Joaquim Caetano, José Luiz Parreira, Juraci Dias Ferreira, Manuel Alves (10.º), Manuel Ruiz, Mário Rebelo da Silva, Otacilio Ferreira, Pedro Seda e Silvino da Silva Barbosa.

ESTATUTOS — Artigo 9.º — São deveres dos associados: Parágrafo 2.º — Pagar até o dia 25 de cada mês, na séde social ou aos cobradores, a sua cota mensal, e demais compromissos a que estiver sujeito, sob pena de perder todos os direitos, inclusive os de familia. Parágrafo 9.º — Comunicar à Secretaria ou Delegação, qualquer incidente por mais insignificante que lhe pareça, dentro do prazo de 24 horas se o fato ocorrer dentro do perimetro social e 72 horas se fôr fora dêste perimetro, a fim de não perder o direito ao auxilio estatuido.

Serviço do Trânsito

EXAME DE MOTORISTAS

CHAMADA PARA HOJE, AS 7 HORAS — T. Exército — José Bezerra Pessoa, Omar Bandeira Sobrinho, João Geraldo Miranda, Sebastião Alves de Sousa, João Evangelista de Carvalho, Pedro Teixeira Lacerda, Estevão Guterres Teixeira, Alcides de Meneses Rebouças, Isaias Monteiro da Palma, José Alves, José Gercino Cabral, Antônio Taraciuk, Pedro Maximino Moretto, Mário dos Santos, José Silverio da Silva, Durval Vilar de Queiroz, Elio Dávila Pedroso, Geraldo Magela Lima, Geraldo Costa, Carlos Alberto Garbelro, Rufino José Dutra Júnior, José Rultal Gonçalves, José Faustino de Carvalho, Lourenço Correia de Sá, José Darci Heidgger, Antônio Passos de Lacerda, Jorge da Silva, Orlando Colodette, Regner Miguel da Trindade, Pedro Agnelo dos Santos, Ailton Rufino da Silva, Pedro Aclântara Maia, Emiliano Dalmas, José Garber, Orlando Rodrigues Teixeira e José Braz Lacerda.

CHAMADA PARA HOJE, AS 8.15 HORAS — Altamir de Figueiredo Costa, Davi Blomfield Júnior, Maria Aparecida de Lacerda Guimarães, Antônio Mendes, Paulo Afonso Gonçalves Barbosa da Silva, José Garcia, Maria Teresa Rolo Guimarães, Gil Bueno Brandão, Manuel Fernandes Camacho, Aimar Jacó de Sousa Lima, Osvaldo Pinto Osório, Otavio Ferreira Magalhães, Emilia Senterclo, Alencar Anastácio da Costa, José Soares Pacheco, Osvaldo Augusto Reido, Nelio Martins Veiga, Jaime Gonçalves dos Santos, Luis Michel, Geraldo Cavaggioni, Nilton Santos Hermógenes Bezerra de Meneses Filho, Roberto Baumgarten, Antônio José de Sousa, João Pedroso de Carvalho, Juvenil Oliveira Domingues Hipólito Carlmo da Silva, Manuel de Magalhães e Evaristo Dias Torres.

INFRAÇÕES REGISTRADAS

EXCESSO DE VELOCIDADE — P. [illegible]

ESTACIONAR EM LOCAL PROIBIDO — [illegible]

405 — 334 — 425 — 26959 —
10261 — 30913 — 21108 — 19385 —
30363 — 30911 — 28006 — 1428 —
5433 — 28234 — 164 — 6177 —
808 — 7724 — 40189 — 46898 —
46344 — 30265 — 31005 — 30798 —
18869 — 2947 — 3487 — 19524 —
18324 — 22564 — 18022 — 11791 —
1748 — 47600 — 18017 — 23865 —
4656 — 11896 — 21042 — 25898 —
458 — 18418 — 17223 — 1134 —
28716 — 5311 — 31 — 5660 —
8637 — 9361 — 11839 — 21042 —
S. P. 15527 — P. R. 45000 — R. J.
3575 — 48376 — 28760 — 28277 —
25532 — 64071 — 60511 — 14408 —
19202 — 1880 — 30445 — 67826 —
11912 — 24447 — 65709 — 9357 —
24715 — 7199 — 11880 — 11357 —
6472 — 25427 — 339 — 74745 —
46404 — 14653 — 29375 — 25489 —
27216 — 26883 — 20141 — 25255 —
26997 — 26808 — 29354 — 15920 —
16443 — 42707 — 17084 — 3209 —
28393 — 2856 — 17152 — 20531 —
26535 — 21934 — 7365 — 47588 —
29812 — 27977 — 30813 — 30037 —
11031 — 30607 — 28285 — 30445 —
23431 — 21308 — 69601 — 11486 —
11608 — 6070 — 29338 — 12348 —
14017 — 23281 — 4465 — 13979 —
7371 — 67826 — 45063 — 69724 —
4890 — 2775 — 3309 — 29338 —
12348 — 14017 — 23281 — 4465 —
13979 — 7371 — 67826 — 45062 —
69724 — 4890 — 2275 — 3009 —
29830 — 29338 — 12348 — 14017 —
23281 — 4465 — 13979 — 7371 —
67826 — R. J. 6970.

DESOBEDIÊNCIA AO SINAL — P.
45830 — 41513 — 19765 — 16095 —
14133 — 6712 — 26006 — 88363 —
88887 — C. D. 108 — 64729 — 62206
46073 — 71483 — 23806 — 75522 —
80371 — 81134 — 21347 — 47097 —
14503 — 27391 — 12033 — 40702 —
2759 — 43883 — 30152 — Bonde 1855
C. 68968 — 80739 — 17953 — Bonde
1961 — 2065 — 43515 — 67233 — 11215
20397 — 43210 — R. J. 9918 — 44670
5179 — 14815 — 2516 — 15367 —
12202 — 28752 — 8143 — 5438 —
10078 — 29174 — 1568 — 13476 —
29706 — 5417 — 697 — 25920 —
23601 — 28818 — 20974 — 2054 —
30589 — 9581 — 48466 — 2676 —
67681 — 48531 — Bonde 1958 — 2075
C. 62457 — 42523 — 43210 — 5448 —
Bonde 1961 — P. 16544 — 30030 —
Bonde 1875 — P. 46918 — 6317 —
27807 J. 15158 — 15467 — 47966 —
6705 — 19837 — 22005 — 12222 —
4356 — 88627 — 16467 — 18962 —
13768 — 80315 — 21093 — 21211 —
26172 — Ônibus 80041 — P. 40631 —
81008 — 42790 — 21974 — 29121 —
17020 — 63037 — 13753 — 10687 —
28108 — 87552 — 46461 — 45872 —
47151 — 46707 — 40574 — 47157 —
47585 — 47461 — 30363 — 7281 —
5793 — 71533.

INTERROMPER O TRANSITO — P.
48004 — 5015 — 41830 — 26239 —
14780 — 21953 — 4717 — 2003 —
Bonde 1959 — 1858 — P. 48598 —
4029 — C. 68313 — Ônibus 81136.

CONTRA MÃO — P. 11763 — 25981
18335 — 13276 — 80649 — 81000 — C.
60477 — 47022.

MEIO FIO E BONDE — P. 24114
5050 — 43114 — 13609.

CONTRA MÃO DE DIREÇÃO — P.
40228 — 22569 — 28050 — 45125 —
43122 — 70418 — 43089 — 20726 —
47024 — 11618 — 28856 — 25428 —
25824 — 47024 — 4468 — 11547 —
S. P. 11592 — R. J. 19934 — S. P.
238789.

EXCESSO DE FUMAÇA — Ônibus
80815 — 80780 — 80657 — 81615 —
80798.

FORMAR FILA DUPLA — P. 22164
25172 — 64274 — 6440 — 10993 —
45756 — 80012 — 44212 — 42124 —
42029 — 45114 — 47657 — 42971 —
80849 — 62629 — 81127 — 66658 —
80509 — 81123 — 80837 — 87593.

RECUSAR PASSAGEIROS — P.
10797 — 29721 — 7086.

USO EXCESSIVO DA BUZINA — P.
0797 — 29721 — 7086.

DIVERSAS INFRAÇÕES — 88529 —
4711 — 41616 — 42405 — 15016 —
42877 — 41616 — 4700 — 3010 —
R. J. 10435 — R. J. 28156 — 40073
41650 — 65899 — 42251 — 40410 —
13291 — 30152 — 12202 — 1379 —
17998 — 46516 — 42920 — 41725 —
29121 — 41992 — 4665 — 42079 —
1182 — 47395 — 5516 — 2007 —
25271 — 3003 — 40130 — 25081 —
21798 — 47349 — 14093 — 30615 —
43991 — Bonde 322 — 2552 — P.
41576 — Bonde 1780 — C. 68339 —
P. 46818 — 18328 — 48126 — C. 65131
62048 — 72027 — 62007 — 16510 —
79403 — 47550 — C. 62111 — P. 41578
R. J. 11199.

AVISO

Os senhores motoristas profissionais ou proprietários dos autos de aluguel de passageiros (taxi) deverão comparecer das 11 às 17 horas, à Seção de Fiscalização do Serviço do Trânsito, a fim de receberem as tabelas de preço [illegible]

[illegible]

Diario de Noticias
ESPORTIVO
Rio de Janeiro, Quarta-feira, 3 de Dezembro de 1947

Reação popular contra os esbulhadores do Sampaio Atlético Clube

Retirada a cêrca colocada no campo da rua Antunes Garcia — Novos pormenores sôbre a odisséia do processo de desapropriação

Todos os clubes que foram beneficiados por desapropriações estão, agora, sob a ameaça de situação idêntica a que está sofrendo o Sampaio A. C. Amparado pelo Conselho Nacional de Desportos, que lhe reconheceu os direitos à uma situação melhor, e atendido pela Prefeitura, que ratificou a decisão do C. N. D. concedendo-lhe terrenos desapropriados, o clube da rua Antunes Garcia vinha trabalhando tranquilamente, confiante na solidez das leis de nossa terra, certo de que seus direitos jamais seriam violados e suas dependências invadidas para que lhe tomassem o que lhe foi dado como reconhecimento expresso daqueles direitos.

Ante-ontem, verificou-se uma reação popular contra os esbulhadores do Sampaio A. C., pois que, à revelia dêste, o campo foi invadido e os populares retiraram a cerca posta a mando de Palatinick Irmãos! Essa reação popular é um indice do estado de ânimo do povo contra o golpe sofrido pelo clube, apesar da autoridade do C. N. D., do prestigio do sr. João Lira Filho e seus pares, bem como da recente lei n. 57, sancionada pelo prefeito, cujo art. 4, já citado em outras notas dêste jornal, vem de ser desrespeitado integralmente.

Não é possivel que o prefeito deixe de tomar uma providência em defesa do Sampaio A. C., que será concomitantemente, em defesa de todos os clubes amadoristas, de todos os clubes pobres, mas dignos, que lutam para viver e vivem para servir dedicadamente aos esportes do Brasil!

NOVOS PORMENORES SÔBRE O PROCESSO

Ninguem sabe onde foi parar o processo-memorial vindo da presidência da República e que tem o n. PR-22.678, datado de 2 de novembro ultimo. Extraviou-se misteriosamente... Todos os esforços têm sido feitos no sentido de localizá-lo, mas em pura perda. Ninguém sabe onde tal processo foi parar. "Quem sabe o mal que se esconde nos corações humanos? O "Sombra" sabe..." Só mesmo o "Sombra"... Ele que apareça, então, para dizer alguma coisa, se é que não está "na marmita"...

Já em fevereiro dêste ano, o antigo prefeito Hildebrando de Araújo Góis assim se referia a respeito do processo de desapropriação referente ao Sampaio A. C.: "Gabinete do Prefeito do Distrito Federal — Rio de Janeiro, 24 de fevereiro de 1947. — Presado amigo dr. J. Henrique Coutinho. Em atenção à sua carta de 17 de dezembro ultimo, com que me apresentou o dr. Mauricio Godinho, tenho o grato prazer de comunicar ao ilustre amigo que, segundo informações prestadas pela Secretaria Geral de Finanças, o processo relativo ao Sampaio Atlético Clube, já baixou a repartição competente a fim de ser feita a avaliação da parte desapropriada. Cumprimenta-o mui cordialmente o amigo e admirador — a) Hildebrando de Araújo Góis — Prefeito do Distrito Federal".

Feita a avaliação, a firma Palatinick Irmãos não atendeu aos reiterados convites para receber o valor atribuido à parte de terreno que lhe pertencia, nem mesmo para um acôrdo amigável. E agora conseguiu que a praça de esportes do Sampaio A. C. fôsse dolorosamente mutilada, com indisfarçável desrespeito ao C. N. D. e ao prefeito do Distrito Federal e, ainda, à lei municipal n. 57, há pouco assinada.

A DIRETORIA DO SAMPAIO COM O PREFEITO

Hoje, às 11 horas, o prefeito receberá em audiência especial a diretoria do Sampaio A. C., que se fará acompanhar do vereador e confrade Ari Barroso, a fim de tratar do caso acima debatido.

NINGUEM QUIS DIZER A VERDADE...

INOPERANTES AS CONCLUSÕES DO INQUÉRITO SÔBRE O CASO MALCHER

Será julgado depois de amanhã o ruidoso caso da tentativa de morte do árbitro de futebol Alberto Monard da Gama Malcher, após o jôgo Bonsucesso x Fluminense, no campo da avenida Teixeira de Castro.

TERMINADO O INQUÉRITO

Durante o inquérito prestaram depoimento diversas pessoas envolvidas no escandaloso caso e outra que o assistiram.

Sabe-se que o associado do Bonsucesso F. C., Albino Joaquim de Castro, que diretores daquele clube quiseram inocentar e lograram fazer, na delegacia respectiva, com que o respectivo auto de flagrante fosse anulado, foi identificado como o autor do atentado.

Por essa razão, é possivel que seja eliminado. E será só isso.

A PREMEDITAÇÃO

Relativamente à premeditação, pois, com muitas horas, já se sabia de que havia ameaça de agressão ao juiz que dirigisse a partida, o inquérito nada apurou... Já se esperava êsse desfecho, pelos antecedentes do caso. O apitador Alvarino de Castro foi quem denunciou que se premeditava o atentado. Segundo se dêsse, fez, em seu depoimento, declarações que não coincidiam com o que foi escrito, pois êle dispensara a leitura de tais declarações, quando tomadas por termo...

Mas, Alvarino se atemorizou ou concordou, talvez, em não confirmar o que afirmara e, talvez industriado, declarou que obtivera tal informação de um empregado do Fluminense, de nome Juvenal. Este desmentiu Alvarino e como os interessados em que nada se apurasse queriam mesmo confusão, ficaram satisfeitos com semelhante resultado.

Em suma, o inquérito está concluido. Por isto ou por aquilo, ninguem teve coragem de dizer a verdade, exceção feita de Malcher, o comissário Alves de Siqueira, o dr. Viana e o soldado José. O resto, pilulas...

O procedimento de Alvarino de Castro, em uma terra onde se levasse esporte a serio, estaria moralmente inabilitado para desempenhar qualquer função esportiva, principalmente a de juiz de futebol.

Programa da semana

AMANHÃ

BASQUÈTEBOL
CAMPEONATO DA CIDADE
MACKENZIE X AMÉRICA
VASCO X A. DO GRAJAU'
MINERVA X GRAJAU'
TIJUCA X RIACHUELO

DOMINGO

FUTEBOL
CAMPEONATO DE PROFISSIONAIS
VASCO X BOTAFOGO
S. CRISTÓVÃO X AMÉRICA
BANGU' X OLARIA
FLAMENGO X FLUMINENSE
CANTO DO RIO X MADUREIRA

AUTOMOBILISMO
"Circuito da Quinta da Boa Vista"
Às 14 horas.

CICLISMO
"XIV Circuito da Cidade"
Pela parte da tarde.

Para os Jogos Universitários

Constituida uma comissão que tratará da organização

A fim de estudarem as possibilidades da realização dos IX Jogos Universitários Brasileiros, conseguirem das autoridades locais todas as facilidades possiveis, verificarem as praças de esporte a serem usadas e darem inicio à criação do fundo financeiro necessário para custear o importante certame, a diretoria da Confederação Brasileira de Desportos Universitários acaba de instituir uma comissão especial composta dos estudantes: Hélio Proença Doyle, presidente; Silvio de Oliveira Horta, Roberto Magalhães Pinto, Paulo Camilo de Oliveira e Márcio Lopes de Oliveira, que funcionará em Belo Horizonte, onde terão lugar os referidos jogos.

A comissão acima designada deverá informar sôbre os trabalhos realizados e em caso de impossibilidade de se efetuarem os IX Jogos em Minas Gerais, êstes terão lugar em Curitiba, Paraná.

HOJE, A ANTECIPAÇÃO DO FLA-FLU

Esperada a palavra do rubro-negro

Sòmente hoje, será decidida a antecipação do Fla-Flu, para sábado.

O Flamengo prometeu estudar a proposta do Fluminense e dar uma resposta no dia de hoje.

Acredita-se, que a antecipação é um assunto resolvido, sòmente faltando a palavra oficial do grêmio rubro negro.

Concurso de pálpites do D. .I. E.

Classificação atual dos concorrentes ao certame de palpites de futebol do D.I.E.:

1.º — Petrônio Rocha — 124-6; 2.º — Everardo Lopes — 122-4; 3.º — Carlos Areas — 121-7; 4.º — Antônio Santassuzagna — 117-7; 5.º — Augusto de Godoy Tavares — 116-5; 5.º — Valter Sampaio — 116-5; 6.º — Oscar W. da Silva — 115-6; 7.º — Mauricio Nauslausky — 113-5; 8.º — Júlio Gamaro — 112-3; 9.º — Bruno F. Gomes — 111-4; 10.º — Júlio Silva — 111-2; 11.º — Isaac Chermann — 109-7; 12.º — Domingos D'Angelo — 108-1; 13.º — Alvaro Nascimento — 106-3; 14.º — Afrânio Vieira — 105-2; 15.º — Siqueira Dias — 104-6; 16.º — Luiz Bayer — 103-2; 17.º — Théo Drumon — 102-6; 18.º — Luiz de Queiroz — 100-1; 19.º — Arlindo Monteiro — 97-3; 20.º — Isaac Coock — 97-2; 21.º — Vasco Rocha — 95-2; 23.º — Melo Junior — 92-4; 24.º — José Scassa — 91-2; 25.º — Diocesano F. Gomes — 89-3; 26.º Canór Simões Coelho — 81-2.

Encerrado o Campeonato Individual de Vela

Os vencedores das diversas classes

Encerrou-se, domingo último, a disputa do Campeonato Individual de Vela da Cidade sagrando-se vencedores os seguintes iates e tripulantes:

Classe "Sstar" — "Xodó" com Roberto Bueno.

"Snipe" — "Vida Bôa" com Bruno Hermany e Paulo Santos Lima.

"Sharpie" — "Papaventos" com Vitor Damaison e Flávio Porto Barroso, 5 metros — Ma Petit" com Helmutte Hindeu Guanabara — "Itoicis" com Carlos Gondim.

Carioca — "Caimbé" com Huq Castro Faria.

"Lightning" — "Gibi" com George Avelino.

Hagen — "Sharpie" — "Imbai" com Roberto Leonardo Pereira.

"Dingby" — "Teco" com Pedro Sebastiani.

Técnico francês de natação e polo aquático

— O sr. Emile Lloret, domiciliado em Paris, acaba de enviar uma carta à C. B. D., oferecendo os seus serviços, a qualquer clube brasileiro, como professor de natação. Diz êle em sua carta, que é diplomado pela Prefeitura de Seine e que independente de natação, também é técnico em Polo Aquático.

Estatutos da F.I.S.A. em espanhol

— A Confederação Sulamericana de Rêmo, enviou a C. B. D., um exemplar dos Estatutos e Códigos da Federation Internationale des Societés d'Aviron, traduzidos em espanhol pela Associacion Argentina de Remeros Aficionados.

Será antecipado o jôgo S. Cristóvão x América

Está pràticamente antecipado o jôgo São Cristóvão x América.

A decisão oficial será dada hoje, contudo, Dela Tôrre, preparador do conjunto americano, já se mostrou favorável.

A Light nos Esportes

Realizou-se, sábado último, em meio a um ambiente festivo, a solenidade da posse da nova diretoria do Trafego F. C. O ato teve como convidado de honra o sr. Frederico Trota, governador do Território de Guaporé, que foi saudado pelo sr. Valfredo Machado, do Departamento de Publicidade das companhias associadas. Falou, ainda, o presidente do clube, re-eleito, sr. Benjamim T. Gonçalves. Após a solenidade foi servida uma mesa de doces aos convidados, iniciando-se depois animado baile.

* * *

O Fôrça e Luz A. C., realizará sábado próximo, uma noite dansante no Ginásio Independência. Durante essa festa serão entregues as medalhas aos vencedores dos torneios realizados ùltimamente pelo grêmio alvi-anil.

— Continuam abertas as inscrições para o Torneio Relâmpago de 1947. O sr. Manuel Fonseca, diretor geral de esportes do Fôrça e Luz prestará tôdas as informações sôbre o certame.

Hoje, o julgamento dos embargos do caso Gringo

— Está convocado para se reunir hoje, quarta-feira, às 17.30 horas, o Superior Tribunal de Justiça Desportiva, a fim de julgar os embargos interpostos pelo advogado do E. C. Vitoria, no processo referente à nulidade de contratos do profissional Orisvaldo dos Santos (Gringo).

Contratado Feola pelo S. Paulo F. C.

— O São Paulo F. C., por intermédio da Federação Paulista de Futeból, enviou à C. B. D., para o competente registro o contrato que firmou com o sr. Vicente Feola, para técnico de sua equipe de futeból. O referido contrato começou a vigorar no dia 1 de novembro e terminará no dia 31 de dezembro de 1949.

Partos a domicilio
Mol. de senhoras, dr. André de Albuquerque. R. México, 41 3.º and. 2 horas. Res.: 28-8004

Dr. Eurico Costa
HEMORROIDAS
VIAS URINARIAS
Tratamento moderno pelo calor
Aparelhagem norte americana
[illegible]

TOSSES! BRONQUITES!
Vinho Creosotado
(SILVEIRA)

Uruguai e Brasil dividiram os louros

No Chile o próximo sulamericano de pugilismo

S. PAULO, 2 (Asapress) — Conforme noticiamos, com os resultados das lutas de sábado último no ginásio do estádio municipal do Pacaembu, chegou ao seu término o XXI Campeonato Latino-Americano de Box Amador, com o Brasil e o Uruguai dividindo entre si os louros do titulo máximo, ambos com 28 pontos. O Chile classificou-se em segundo, com 27; a Argentina, que não tomou parte na penúltima rodada, em terceiro, com 17, e, finalmente a Bolivia, com 3.

Os campeões individuais nas diversas categorias são os seguintes:

Pêsos Moscas — Guilherme Portero, do Uruguai, e Pascoal Peres, da Argentina; pêsos Galos — Celestino Gonzalez do Chile; pêsos Penas — Kaled Curi, do Brasil, invicto; pesos Leves — Ralf Zumbano, do Brasil; pêsos meio-médios — Humberto Loyaza, do Chile, invicto; pêsos Médios: Dagmar Martinez, Uruguai; Rubem Ramirez, do Chile e Jorge Matuk, do Brasil; pêsos meio-pesados — Geraldo de Jesús, do Brasil, e Felipe Suarez, do Uruguai; pêsos pesados — Agustin Muniz, do Uruguai.

Finalmente, na manhã de domingo, na sede do E. C. Pinheiros, teve lugar a sessão de encerramento do certame, cabendo a presidência do Congresso ao sr. Alberto Festal, presidente da Federação Argentina de Pugilismo, fazendo parte da mesa, o capitão Silvio M. Padilha, diretor do DEESP; Miguel Panzoni, presidente da FPP; Pascoal Segreto Sobrinho, presidente da FMP; e Justino Vieira, presidente da CBP.

Nesta ocasião, foram entregues aos campeões, as medalhas e os diplomas. O capitão Padilha, foi proclamado "Benemérito" do pugilismo brasileiro, tendo recebido um diploma e uma medalha, o que agradeceu em breve improviso. Ficou deliberado, que o próximo certame será disputado no Chile quando será novamente disputada a Taça "Cap. Silvio de Magalhães Padilha" para o campeão absoluto. Pascoal Segreto Sobrinho é o sucessor de Alberto Festal, na presidência da Comissão Orientadora do Campeonato Latino-Americano de Pugilismo.

Continua o duelo Vasco' x Fluminense

Situação dos clubes, no certame de aspirantes, por pontos perdidos:

Fluminense	3
Vasco	3
Botafogo	6
Flamengo	9
América	12
Bangu	20
Madureira	20
Olaria	24
S. Cristovão	26
C. do Rio	27
Bonsucesso	30

Pra ler no bonde

Está caindo lentamente no esquecimento o caso Malcher. Estamos, porém, atentos e não deixaremos sem protesto veemente que se ponha uma pedra em cima do fato delituoso, que tão profundamente abalou o ambiente esportivo carioca. O Tribunal de Justiça Esportiva pode esquecer-se; nós não o esqueceremos entretanto. Não é possível que um atentado como aquêle fique impune. E' o decôro que exige punição para os culpados, tanto da parte do órgão punitivo da F. M. F. como da parte da polícia. Confiamos em que as autoridades policiais levarão avante o processo e aplicarão aos responsáveis pela tentativa de morte de Alberto Monard da Gama Malcher — responsáveis diretos e indiretos — o corretivo indispensável. Não acreditamos que o T. J. E. vá além da punição a Albino Joaquim de Castro e talvez Jurim...

* * *

Já que nos referimos ao Tribunal de Justiça Esportiva da F. M. F., endereçemos-lhe as nossas felicitações pela atitude de energia manifestada em sua última reunião, quando puniu com severidade alguns jogadores violentos e indisciplinados. As nossas felicitações não podem ser completas, no entanto, porque o Tribunal de Justiça Esportiva cedeu a injunções do rabulismo e permitiu se transformasse a insofismável agressão de Pirilo ao guardião Osvaldo, do Botafogo, em "jôgo violento"... Compreende-se: o Flamengo teria de jogar no domingo seguinte contra o Vasco, na Gávea, e poderia se que, com Pirilo... O Tribunal de Justiça Esportiva da F.M.F., pelo visto, está a caminho da reabilitação. Deve continuar. Sem energia férrea, sem severidade real, a moralização do futebol será uma quimera. Não é possivel contemporizar com maus elementos, sob pena de conivência com êles. Se o Tribunal não é manipanço dos clubes, cumpra superiormente seus deveres.

* * *

Dia glorioso para o Vasco o de domingo, quando venceu o Flamengo em todas as competições de futebol e também o Campeonato de Remo do Rio de Janeiro, sagrando-se tetra-campeão! Um "hurrah" ao Vasco! Lindo feito, que põe em plano elevado a eficiência esportiva do grande e querido clube. Ao Flamengo, por sua vez, todas as homenagens também, porque soube lutar e receber com educação esportiva o triunfo total do seu bravo adversário.

O Fluminense, em partida empolgante e sensacional, quebrou a invencibilidade do Vasco da Gama, na atual temporada de basquetebol. Vitória inconfundivel pela classe dos vencedores, que demonstraram ardor e combatividade. Foram os herois da jornada, destacando-se, em primeiro lugar Vinicius, depois Pacheco, Getúlio, Giuseppe e Stefanni. A contagem de 38-32 não exprime a enorme superioridade técnica dos tricolores, que chegaram a estar perdendo pela diferença de seis pontos duas vezes, pelo menos. O Vasco teve em Alfredo e Adilio suas maiores expressões. A única nota dissonante foi dada pelo jogador vascaíno J. Ribeiro, excluido disciplinarmente. Donato, também do Vasco, pretendeu exibir-se mas conteve-se a tempo. E assim o Vasco perdeu o título de líder invicto do basquetebol.

José BRIGIDO

Deixa o Brasil a delegação uruguaia ao campeonato de box

Tendo chegado de São Paulo, pelo avião da linha paulistana da Panair do Brasil, prosseguiu, ontem, de retorno a Montevideo, pelo "clipper", a delegação uruguaia ao Campeonato Sulamericano de Box, disputado na capital bandeirante.

A propósito dos resultados do torneio, o jornal "La Mañana", da capital do Uruguai, sugeriu que não se realizassem mais competições análogas, de carater continental, porque já estava decidido, de antemão, que a vitória caberia ao país onde se efetuasse o campeonato.

Chuveiros elétricos
Marca Princesa, a 480 cruzeiros, inclusive instalação, dá-se garantia de 3 anos. Tel.: 23-3840 — Sr. Oliveira.

A CAPITAL DOS MOVEIS
Vendas à vista e a prazo. Moveis, Radios e Geladeiras. Philco e outras marcas. — Av. Presidente Vargas, 1925 — Fone: 43-6550 — Av. Presidente Vargas, 2109 Fone 43-0319 — Rua Estacio de Sá, 121 - Fone 32-3515 — Av. Presidente Vargas, 1937 Fone: 43-6550.

RAIO-X — Dr. J. Aguiar Corrêa
RADIOGRAFIA COM EXAME CLINICO DA BOCA E DOS DENTES.
OUVIDOR N.º 183 - 6.º ANDAR - SALA 606 — TEL. 43-3035

TRANSPORTES RODOVIÁRIOS
RIO-SÃO PAULO-RIO
RIO-BELO HORIZONTE-RIO
CR$ 0,40
ENTREGAS EM 24 HORAS
Rua General Polidoro, nº 282 — Tel.: 26-3238.

AR CONDICIONADO
ALDA GARRIDO
no RIVAL
HOJE — SESSÕES AS 20 E 22 HORAS
CALA A BOCA, ETELVINA!
3 atos de ARMANDO GONZAGA
ALDA GARRIDO numa colossal criação cômica!
AMANHÃ — VESPERAL ÀS 16 HORAS